本報增價啓事

啓者本報自增加一張。日出三張後。並未增價。因紙價奇漲。爲維持營業計。由本月二十五日起每份零售六大枚。本埠月報七角。半年四元。全年七元五角。外埠月報七角五分。半年四元二角。全年八元。希各界閱者原諒是幸。

新天津報營業部啓

首都反共特別工作

青訓與自衛團舉行大檢閱式

【北京特訊】防共救國運動第二週。京市公署特令北京市警察局於昨日上午十時特召集京市近郊之自衛團與青訓練之壯丁共二千餘人。於先農壇舉行大檢閱，會場內外秩序極爲嚴肅整齊。茲記其經過如下。上午九時（新）自天橋至先農壇一帶。即沿路散佈警崗。先農壇門外之長柳道上警士林立。天高氣爽。景象頗顯嚴肅。會場大門外交叉懸兩大國旗。由大門至二門。院內布立佩帶全副武裝之警士。二門前亦懸二國旗。二門內之大體商場。即檢閱會場以西面之報告台爲司令台。台北紮帳蓬二座。均係辦公處。九時後。青訓壯丁及自衛團員陸續於鼓樂齊鳴中入場。余市長率警局多人。以及來賓南雲司令及繆斌部長等。先後入場。於是一寂靜遼闊之運動場。霎時變爲軍武威措之練兵場矣。時十句鐘。青年壯丁及自衛團四週環列。青年壯丁多數着茶色軍服。亦有着藍色軍服者。有持槍者。有持帶紅纓之木棍者。自衛團皆着便服。袖佩自衛團三字之袖章。精神俱極煥發。。開會後首爲檢閱。余市長及南雲司令王委員長代表演部等繞場一週。。在注目檢閱之下。均表滿意。檢閱後郎由各隊合演分列式。各個昂胸挺幹。步伐整肅。有條不紊。訓練未及一年、成績如此。實屬難得。檢閱畢。首由余市長訓辭。原文如下。

今天爲反共救國召集自衛團各團長團員及青年壯丁署行檢閱。承政府代表及友邦今位長官並各位來賓光臨訓示。至爲欣幸。大家受了訓練後。已經快到一年。共間會於本年四月七日舉行丁檢閱一次。此外雖時常分在各處壯名訓話加檢敎練。這次招集全體。實爲第二次檢閱。第念各位分住各村。道路遠近不等。今日又獲相聚一地。見匪的機會。並且一年以來。大家或努力鄉里保衛。或協助官署。防研匪共。各具[illegible]誠。本總開長。實深欣慰。今日獲此良機。有明事相勉。希望大家究分注意。照兊上作。第一件

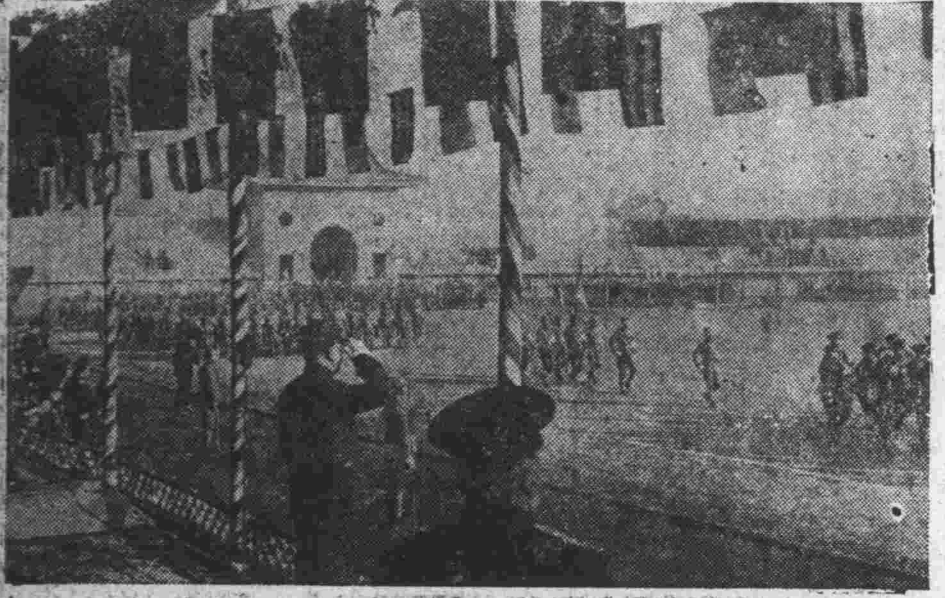

京警局反共救國特別工作青訓及自衛檢閱情形之一

是要反共救國。我們　什麼反共。因爲共產黨的目的。要以一黨來共我們大家的產業。所以他敢想把我們中國社會一切的舊制度。。都要推翻乾淨。。要把我們中國固有的道德文化。都要破壞乾淨。他才能達到他的目的。他們用的惡辣手段甚多。分開來說。有兩個進攻的方法。第一個是文字進攻。他倡行了很多的邪說。說長道短。來誘惑學生的。醉血氣不定是青年。第二個勾恐怖進攻。他是結一些有槍械的土匪。結成隊伍。打聽得挪個城鄉無警備力無自衛力攻的時候。他就城打進來。進到押鄉。他儀先就走所有的糧食搬火。他隨着就放他把房屋燒蟲。。想你們沒有吃跟沒有住。就得裏他走。他就同了鴿子式的。裏去一些青年同他不當共匪倘有他續同他走的。他

就[illegible]人如[illegible]的殺給大家滑。叫大[illegible]恐佈他的戴風[illegible]試[illegible]。西們中[illegible]又[illegible]。本是一農[illegible]是[illegible]做日給[illegible]入[illegible]並[illegible]金都對給家族[illegible]的甚深。做父母敵。希望子弟好來子弟。苦苦的一奔自己的家。和家老老少少和。氣氣的過日子個他現在要把這。家族制度推翻日不要我們過好國子。又我們中立文化。以禮敎忠國。本是一個之孝節義的禮敎道邦。他硬要把倒個三綱五常打共。所以人家設猛產黨好比洪水就獸的一般。他手是因爲他們的殘段最惡辣。最民忍的道理。國國黨又是以黨立了。蔣介石亦存己一個私心爲自共。所以他們黨愚勾結起來。無十不作。弄得這義年以來。商工。落。農村破產在日本與中國同種東亞。本是同邦同文。兄弟之日。他們硬要排了抗日。遂發生一這次戰禍。混黨年以來我們看就共軍敗退一地要燒光了走。還決在有河的地方長口放水。最近以沙地方。黨軍。日軍進攻神速先狠狽欲逃。乃是自己放火。於死天火延燒五日。者有二萬餘人像這樣下去。我們老百姓。還有命麼。現在廣州武漢。相繼失守了。所謂最後的根據地。已完全失去了。然黨共還是大言不漸。要知道友邦日本。此次爲的是反共倒蔣而戰。並不是以吾國

人民[illegible]敢。最近又鄉[illegible]聲。[illegible]中。共謀[illegible]亞[illegible]的[illegible]所我們非[illegible]底反共[illegible]蔣不[illegible]實現和[illegible]。不能挽[illegible]國家。我說第一件要反共救國。就是這個道理。第二件是要保衛鄉里。鄉里是我們的祖上故廬。及自己生命財產所托的地方。我們應該愛護的。不但應該愛護。並且你們人人都有保衛的責任的。要知道雖有警察軍隊來保護你們。因爲一村與一村。相匪甚遠。萬一應援不及的時候。你們的鄉村就被那些匪共侵入騷擾。所以各村都要講自衛。平常要妨範。他們打聽得有大[illegible]匪共來犯。就

京警局反共救國特別工作青訓及自衛檢閱情形之二

要快快的報告警察軍隊。可以來應援。你們少數的匪共。你們就可以集來去擒捕他匪。但是防共，防。。先要求本

鄉村的健全。本鄉村的健全。第一要鄉村人人思想純正。人人要做好人。第二要不窩藏匪類。第三人人要發覺匪

類混入。就要報告警察。道就是鄉村本身健全的辦法。本身健全丁就可以一致團結。來防範匪共的後入。我們警察局。友邦的警備隊。是一定要援助你們的。你們儘管放心。官署的目的。要你們安層樂業。你們要明自這個道理。道就是第二件要注意的。繼由南雲司令。王委員長代表。王部長代表。繆斌隊由里隊長及新民會標爲部長。各分別致詞訓示。內害。翁共產黨之罪黑。集自衛與清共之願保等演劍。均極痛切重要。聽衆無不感動。訓示舉。卽時各匪之逮捕盜匪有功者。頒發獎狀。以示策勵。發獎後。齊呼口號。「反

共倒蔣」。「弭兵救國」。「中日提携」。「建設東亞新秩序」。衆聞壯烈。音達雲需。至爲感人。呼畢。攝影。散會。會後。郎就場內作午餐。每人各分大白饅頭四個。白糖一大包。大家且吃且笑。對工作街意情狀。溢於色表。下午二時。乃結隊遊行市內。最前者爲樂家。繼爲警察預備隊。共四百人。繼爲自衛團與青年壯丁共二千餘人。沿路作樂。唱歌。呼口號。所到之處。市民極注目。敬佩其路線爲前門大街西交民巷。司法部街。西長安街。西單大街。丁字街。北海前門。景山前街。東華門大街。王府井大街。東長安街。天安門爲終點。然後整隊同宿舍。一幕壯烈偉[illegible]之壯衛青訓檢閱。始於萬來獻欣中閉幕。

中央儲蓄會

民國二十七年十一月十五日　第三十二期中籤號碼單

整理會單中籤股號—第二股

彩別	中籤號碼
頭彩一[illegible]	[illegible]四八三號（彩金二萬六千七百九十四）
[illegible]彩二十六個 每個二千元	[illegible]一一號 二一七八號 二五六七號 三〇六〇號 四九四八號 八七一九號 九一一〇號 九二八九號 一〇一五六號 一〇八〇五號 一二九四二號 一四八六九號 一六四〇六號 一八五二一號 二七八六七號 三〇一一四號 三〇八一九號 三一二一〇號 三三九三九號 三五三〇八號 四二二七九號 四五〇七一號 四五三一九號 四七一六七號 四七四四九號 五〇九一三號
二彩二十六個 每個三百元	一二五五號 六〇五八號 七八一八號 九〇一一號 一〇七五[illegible]號 一一五六一號 一三四一三號 二一六三三號 二三三七八號 二六〇〇九號 二七六一五號 二七九七四號 三〇二九三號 三三三一四號 三四〇六五號 三七二九四號 四一三五二號 四五三一一號 四六八二〇號 四八五九一號 四九六九七號 五〇五九九號 五〇七九七號 五〇九二八號 五三〇〇九號 五三二一七號
三彩二十六個 每個二百元	四八八號 一二一五號 三〇四〇號 四九一七號 七五八五號 七六二七號 一一八六八號 一三八〇九號 一八五一六號 二一三三五號 二四〇二六號 二四二三三號 二七一〇九號 二九四六五號 二九五八〇號 三六六二一號 四〇九〇〇號 四一三二九號 四一八七六號 四四〇六〇號 四五二一九號 四五五八六號 四五八六五號 五二四二五號 五二七六六號 五二八七五號
四彩二十六個 每個一百元	[illegible]五五一號 六八〇八號 九三一九號 一一四一八號 一二〇四四號 一二三九八號 一四[illegible]六九號 一九四〇二號 二二九三三號 二五〇四六號 二五五五六號 二五七五七號 二九〇三七號 二九四二一號 二九四七七號 三一九一九號 三五六四〇號 三五九八一號 三六八九四號 四〇七五一號 四一一〇二號 四一八八二號 四二一七〇號 四三六五七號 四六三二五號 五一一〇七號
第一附彩	二三二五一號
第二附彩	二九九〇五號
第三附彩	一四三三〇號
第四附彩	四五三五三號
末彩	三字 每個十二元 共計五千三百五十九個

（以上號碼如有錯誤仍照本會號單爲憑）

4230

你猜是什麼！

天一無綫電社

普通三四燈收音機經本社改裝以後担保能聽全國電台

義租界東馬路聖心里

慶記國民大戲院緊要聲明

啓者本院自民國二十五年六月間開幕以來系集股有限公司性質共計二十股內分財東股人力股兩種財東股如有盈除按股均分若有虧累按股均担惟人力股不然按月發薪另有花紅而已所有此項合同（自成立之日起）俱以一年之內爲有效期間前在各報均已聲明且本院連年以營業不佳又邇津變影響虧累甚重已改組數次另東愼德堂已將產權售與同德堂執掌國方對內對外已另有新合同成立院名改稱爲慶記國民大戲院過去合同業已作廢恐未週知特此再爲登報聲明

本院總經理楊錫慶啓

法租界天祥市場前門

天祥綢緞呢絨時裝商店

電話三局二七八[illegible]號

◀十萬元犧牲貨行將告罄購者從速▶

大批各種絲絨袍料大掃出

籌備救國遊藝會
下月五日起共舉行五日
由分會主辦拜謁各當局
地方輔治會

【本市特訊】地方輔治會昨（二十八）日下午三時（新）假該會禮堂舉行第四十七次例會。計到副會長徐新民。各分會主任等。由徐新民主席。開會後首由主席徐新民報告籌辦舉行反共救國大會之經過。及冬賑進行事項。次為討論事項。（一）籌辦反共救國遊藝會議決。計由十二月五日起至九日止第一日由第三分會主辦。項目計有雜樂秧歌。公益打箱。高蹺。鶴齡。第二日由第一分會主辦。計有背娃入府。高蹺。濕元合高蹺。同議秧歌。同樂獅子。第三日由第二分會主辦。計有衛齡高蹺。少林杠箱（代小車會）。唐音跨鼓。第四日由第四分會主辦。計有同樂花鼓。秧歌。全音法鼓。樂勝高蹺。第五日由第五分會主辦。計有神童高蹺。吹會、鶴齡。公議神童高蹺。按日由各分會出發分別拜謁中日各當局。臨時動議第四分會主任李少棠。特一分會主任王士林提議。關於冬賑會施粥每人以五兩米計算。似有不足。應加為六兩案。議決由徐副會長提交冬賑會辦理。第四分會主任李少棠提議。施粥時間氣候關係。得向後推延一小時案。議決由徐副會長提交冬賑會辦理。至五時許閉會云。

德國好富門醫學博士新發明補藥之王 維剛兒（VIGOL）

此返老還童維剛兒藥片乃德國政府監製好富門醫學博士研究數十年之經驗而告成功也，[illegible]藥效力絕大，屢試萬靈，久已證實為無價之寶，因其功用能回復元氣專治生殖器發育不全，身體虛弱，陽萎無力，精血虧枯，元氣虧損，神精衰弱，性慾減退，月經不調，一切婦科諸症，補血強身，益壽回春，生精益髓，有挽回先天不足及眞元喪失之功，如法服用，於最短時間內，能著返老還少特效，日常服用，使年老之人，面色紅潤，額紋皆平，老婦服之，月信重至，眞有不可思議之神效也。其服後之效驗，能造就人體之肥胖強壯，是也代老女康健之確證。服維剛兒不須試服，此藥風行歐美市上。已歷多年，得有歐美醫家之證書及世服者之謝函，誠以此藥含有神秘之補品，非平常市售之普通補血藥品所可比擬也。▲價目▼每盒服十天洋五元每料三盒洋十五元

遠東獨家經理天津特一區大營門內公濟藥房

預防 腦冲血 痰絕中風 益元丹

百症此所不因。絕症本有留非早非死而不防之生命也。突來痰絕中風絕症也。一日猝發。重者剎那氣絕。輕者釀成殘疾。人皆知其可畏而不預防。何故緣以所之病狀甚微人多忽視遂至不可收拾本藥社根據古方繼以經驗知此症預發之時必有下列各種現象如速服益元丹則痰絕中風既可消於無形而身體之健康亦隨之而增益防微杜漸其在斯乎

『預發之症此藥主治有此病而服此藥』（一）血壓高上盛下虛（二）頭部倚枕之時間一長即覺有似痛非痛或麻（三）眼睛無精彩上眼皮提起若費力（四）本不想吃（五）牙關有時發緊或不能張合（六）[illegible]（七）心中常有不能形容之苦痛（八）坐時頭下垂似睡非睡（九）兩顴筋肉有時抽掣或發紅熱（十）口角不時流涎（十一）手足十指有時痛而麻木

『附治之症』（一）夜多小便（二）腳後根痛（三）似而咳嗽痰鹹（四）夜夢遺精（五）心腎不交夜不[illegible]

每瓶一元六角

婦女聖藥 慈航丹

清涼散（主治）清暑・防疫・避瘟・去頭火・明目・提神醒腦・治暈尤有特效・四時皆宜

均有洋單函索即寄　郵購一至六瓶加郵三角

益元製藥社　天津法租界卅一號路仁濟[illegible]

[illegible]揚共黨消滅無形統一反共意志作新中國之新生

搶案
特別一區發生
五匪搶畢逃逸
官警追捕無着

【本市特訊】特別一區湖北路繁西路之南頭六十八號。有空地一塊。現由某工程處之工人住於該處。於昨日午後十二時五十分乘工人等皆上工之際。內中只有司賬人么德義一人看守。突然闖入匪徒三名。二名徒手。一匪持鐵棍威嚇。搶去票洋一百二十元。角票洋十元。搶畢逃去。後經事主報警。由官警四出追緝。匪已無踪矣。

青少年團救國會
定今晨舉行
昨日舉行預合演習甚佳
各機關蒞臨參觀並致詞

【本市特訊】新民會津市指導部為策進反共救國工作。特發起主辦（青少年團救國大會）。定於今（二十九）日上午十時（新）在河北市立公共體育場舉行。由各市私立中小學校學生合組成兩大隊。內分二十小隊。每隊五十名。大會團長由鈕傳善充任。總指揮等人選已推定發表。邀請各機關屆時蒞臨參觀並致詞。該會定於今日下午舉行遊行。茲為操練整齊起見。特於昨上午十時舉行總預合。各校學生均到場參加。操演時各生精神煥發。嚴肅整齊。一種新青年之風範。實足令人欽佩云。

警察局更動屬員 分別履新

【本市特訊】津市警察局日昨發表屬員更動如次。調委本局警察教練所教官曲捷。為第四區警察署一等屬員。第六區警察署長警繼堂。調局另候任用。委潘劍聲署理本局第六區警察署署長。各員奉令後。即分別履新視事。

（天津法租界交通旅館旁）

大福來銀號

開設分號在日租界　中原公司對過便是

（外埠函購特別歡迎）

電話三局 1581 1687 3235號

商品檢驗局 昨日召開 反共救國會 情緒極熱烈

【本市特訊】天津商品檢驗局根據臨時政府公布之反共救國特別工作實施綱要。於昨日（二十八）下午二時。在該局大禮堂召開反共救國演講會。全體內外勤職員共一百五十餘人。屆時均行到齊。秩序嚴肅。由該局局長呉季光氏。講演反共救國為目前唯一任務。全場情緒至為熱烈。直至三時許散會云。

廣泰木廠
迭接恫嚇信事 持函報案
警局飭屬晒緝匪犯

【本市特訊】津市特一區湖北路派出所界內營盤二十八號。廣泰木廠。經理侯康祿。會於上月杪接到署名一公字鎖九部隊之恫嚇函一件。索洋千元。據於本月十五日復收到第二信。索款增至三千元。限期送往灰堆。否則將有不利對待等語。侯某以津市治安韓固。保護週至。遂命劉持原函赴該五出所報案。特一區署據報後。當即派警保護。一函通知偵緝一隊前往灰堆偵緝。並通飭全屬加緊晒緝匪犯以安閭閻。

自縊身死
因經濟壓迫
由該管當局 請地院檢驗

謙德莊大街。住有李光祿。因經濟壓迫生活困難。於昨夜然懸樑自盡。後經街鄰發覺。李某等已氣絕身死。後由該管第六區警察呈報地法院請驗。

一英租界搶案一 毆傷事主 一已入院治療一

【天津社訊】本市英租界五十三號路義慶里四十號劉宅搶案。曾誌各報。茲悉。匪徒行搶時會明木器將事主劉氏左腦絲毆傷。巳由其家屬送往醫院療治。傷勢不甚重。日內即可出院云。

烟犯
英探捕抄獲 解送警察局

【本市特訊】英工部局探警。昨在界內三十號路民福里五號。捕獲烟土犯譚維新。由其家中搜出證物烟土三十餘兩。一併帶工部局。解送警察局訊辦云。

十四次開 利濟副券每張一角 准於十一月廿日在中原開彩

代客買賣（本號專人辦理）
紀念銀幣 各種足金 各行股票 各種公債 各國金鎊 各國鈔票

七次 利濟慈善特券每張五角 十一月三十開

上海法商百廿次開 救濟難民獎券 五萬元 每條一元一角 十二月九日開

美國賬濟香賓 一萬元 每條洋二角 十一月廿五日開

英國倫敦香賓 頭馬九十萬 每張洋十五元 三月二十四開

（文仲百十九次 美國賑濟香賓）

二獎（第6785號）誌禧

十四次開 利濟正券 頭獎五千元 每張洋二角 十二月十日

王朗孫大夫 照常應診

大日本天津憲兵隊布告

為布告事。本隊自駐津市以來。本其日華合提攜力防共之主旨。與中華民衆切實合作。與軍紀律嚴明秋毫無犯。有歷史上攸久之榮譽。商民人等諒所共觀。乃近迭據密報。竟有不良份子假借本隊或特務機關名義招搖撞騙任意敲詐。不但商民受其擾害。我皇軍軍警亦間接遭其擺詐。罪惡殊堪痛恨。為此特行布告。如有不法之徒假借名義前來恐嚇敲詐者。不問中日籍民。仰即向本隊或其他日華軍特機關據實告發。一經查獲。悉按軍律從嚴懲處。決不寬貸。切切此布。

昭和十三年十一月十日　大日本天津憲兵隊長

軟質雪花精（即藍瓶雪花精）

質料細膩　香氣幽雅

功能　白嫩皮膚　祛除斑點

各大商店均有經售

上海中國化學工業社出品

天津發行所法界三十號路三十六號

反共防共剿共是國人三大任務 實行反共救國 徹底打倒國民黨

田爾康大夫特設分診所 法界廿一號路壽德大樓四樓七十三號 時間：每日下午二時半至五時 門診五時後出診 上午九時至十二時仍在義租界大馬路三十二號 電話四〇〇六一號

創製瘰癧特效藥「瘰癧烟」 只用平常的吸烟法 根治一切氣癧鼠瘡 每料實價洋四元 郵資三角 津市獨家經理 法租界北洋廣告公司

雍正劍俠圖

常杰淼著 劉子清校正 （八二）

有著作權 商標登記 翻印必究

[illegible]

三俠劍

張杰鑫作 劉子清校正 （四八）

有著作權 商標登記 翻印必究

[illegible]

鳴謝

德臣氏戒煙專家

鄙人七十四歲自幼因操勞過甚染有鴉片之嗜好 痛恨已極 欲戒不能 今經本場永德藥房德臣氏配製藥水 服六日不知不覺將五十餘年之癮疾完全戒除淨盡 食量增加 健康倍昔 則德臣氏之戒煙法實稱為全球未有比倫也 專為鳴謝並介紹同癖者早脫苦海 盍興乎來 天津法界泰康商場商恆臣謹啟

久春堂 立止白帶丸

無效一准退錢

婦女白帶之病 患者十有八九 初不在意 日久貧陰耗損 面容漸黃 憔悴身瘦 帶下類似魚腦 帶淫濕不斷 乃是子宮病 患者不可忽視 此丸專治白淫黃水赤白帶下 行經腹痛 燒冷不調 腰酸腿軟 抽筋心跳等症 遍治不好 請服沈氏立止白帶丸 神效不可思議 一盒完全保好 無效保退原錢 小盒一元 大盒二元 日法兩界久春堂均售 大盒拾付 此藥服用三付如不見效 藥算白吃 原錢包退 決不食言 外埠函購加費三角 匯尺寸兩號 一准郵寄

天津總售處 久春堂 法界天祥市場後北五號路北頭 分店 設日租界東亞市場南 三 分號 海大橋立街 南市西門內將軍 街久春堂分號

淋病擔保除根

淋菌培養試驗溫度在攝氏表三十四度至三十七度之間發育繁殖 三十八度至四十度以上完全死滅 准此原則 乃有電熱器之發明 本院最近新由外國購來此器 專供治療急慢性淋病之用 多年不治之老淋亦可於最短期間完全除根 凡來診治者莫不着手成春 誠近世治淋病最好之法也 淋病之難治 諸人皆知 自此器出世 以來淋病一科 迎刃而解 凡患者 請君莫勿失之交臂 即是 英界廣東路榮華里七號 電話：三局三九五七號

伯熙花柳病診療院啓

感謝名醫孫蓉溪大夫

啓者 家叔於七月內患對口瘡 發現甚劇 疼痛難忍 遍請郭秀章君 云此症須用割治 家叔聞覺痛苦 頗失日日見效 經孫大夫用特效法 逐傾介紹診視 果然不動刀剪 外敷藥 內服藥 經治之後 痛口已平復如初 大症痊愈 矣 鄙人感激之餘 用特登報 揭伸病家 知所 現寓法和界三十三號路福星里旁 法和界六號路一一二號高松如啓

北京德壽堂舒肝丸到津

總號北京崇文門外 天津支店北門東裕昌樓六十五號 電話二局三八九九號 天津市內各百貨店 京報房 廣告社 均有代售

開灤礦務總局廣告

煤質提高

重量十足

塊煤	每公噸十四元五角
茂華(?)塊	每公噸十三元五角
二號混煤	每公噸十三元正
特別末煤（如有現貨）	每公噸十三元五角
一號末煤（如有現貨）	每公噸十二元五角
二號末煤	每公噸十二元正

上開價目係在敝局廠內交貨 如欲送交每公噸外加腳力一元

直言相神 鐵金聲

先生自幼業儒 對於命相易學 頗有心得 漫遊滬漢等處 成績卓著 各界士紳 莫不欽服 可稱慧眼天生 鐵先生 特聘名家 訪各界偶有懷疑 經過指出 至於目前環境 未來禍福 又敢直言不諱 現值多故之秋 請來 定有圓滿之解答 相金一圓 卜課五角 寓法租界惠中飯店三樓十七號 鮑毓麟 趙品卿 玉曉岩 全啓

內科婦科專家 李雲升博士

兼理戒煙門診 上午九時至十二時 下午二時至四時 出診四元 花柳科診 時至六時 門診兩元 特別一元 二角出診 金預先掛號 貧者酌減 院址 天津英界四十號路積善里十一號 電話三一八四六

介紹人 吳子玉 陳嘉謨 董政國 張紹程 勞之常 鄧集熙 魏太可

大陸廣告公司

專辦各種報紙廣告 收費最廉 信用可靠 如蒙委託 無任歡迎

天津法租界海大道五十八號 電話三二九四〇號

張家口鐵路局
亟謀蒙疆地區發展

【同盟社張家口通信】張家口鐵路局。為相呼應於蒙疆地區之顯著飛躍與發展。按照京包線鐵路之根本的改良。並謀鐵路設施之擴充向上。工務段總動員。發揮其全機能。早日踏上實行之第一步。並已埋首準備矣。刻下張家口鐵路局。於明春三月。行將變更京包線車站設施及庭園模樣。全部估計約達四十處。其中張家口大同兩站園場內之規模變更。似定為最大者。其克服資料不足之此鐵路設施之飛躍向上。當為全蒙疆人所期待者。首為張家口站庭園之改良。然計劃需相當大工程。故待一兩日內。由部局長以下關係者協議後。同時獲得最後成案。即可動工。至對於上下客極著增加。亟告擬隆之車站月台之新築。當然亦在計劃之列。惟對名實相符成為蒙疆之大門車站。以現在之建築材料施行。其於急速實現。終不可能。故此暫時只有止於內部之改修耳。除將須在之候車房移於大門正面外。刷新整理包裹行李收發處。而期其辦理上無何缺陷。此至明年三月許。可以完成。一方大同車站。業與都市計劃相輔併行。而已進行庭園之大遷移。及站房之新築工程。資材輸送若無障碍。亦可於明年三月完成。大同站房臨時建築。於明年度中。隨向廣大之車站房具體化。其美麗之車站廣場。或向城內之直通道路。亦必同時完成云。

嚴定律師資格
司法部公佈修正律師章程

「北京同盟消息」法部本月份部務。大部為修訂各項法規工作。前會制定律師懲戒章程。及律師懲戒委員會章程。俱已先後公布。定期施行。頃又修正律師章程。全文共計七章。五十一條。已於日前下令公佈施行。同時該部附設之律師選拔委員會。即行結束。以後凡欲充律師者。必須由律師考試覆試及格。或依該章程第二條之規定。亦較前為嚴格。其限制增加達五項之多。而於繳納記書費。則較前大減。改為二十元。對於律師將證書遺失時。亦定有補領辦法。至律師資格之取得。有欺罔行為者。則撤銷其律師總名簿之登錄。並令知該管高等法院。撤銷其律師名簿之登錄。關於律師之權利與義務。規定亦極嚴格。凡律師會在法院任職者。自卸職之日起。三年內不得在原任職法院管轄區執行職務。律師與其執行職務區域內之地方法院長或首席檢察官有四親等內之血親或三親等內之姻親關係者。應即自行迴避。不得在該區內執行職務。律師與承辦案件之推事或檢察官。有前項親屬關係者。不得就該案件執行職務。律師受停職處分者。於停職期滿後。不得在原執行職務區域執行職務。律師不得承受當事人間係爭之權利。律師受刑事追訴者。公訴案件。經檢察官起訴。自訴案件。經法院諭知科刑判決後。應停止執行職務。偵查中或科刑判決宣告前。已受羈押。或承辦該案件之推事檢察官。認其以暫不執行職務為適當者。得請由該管長官命其停止執行職務。以上種種。蓋皆前所未規定或規定而未詳盡者。經此次之修正後。愈臻完善云。

新民會計劃
發行新民年鑑

【北京同盟消息】新民會中央指導部以本會成立以來。瞬逾一載。工作之實施。逐漸發展。推行新民主義。早已遍於全國。該會頃為考查過去工作效率之徵驗、俾資促進將來之發展起見。特於日前在該會召開會議，商討每年發行新民年鑑事。既便於考查過去工作之勤惰。復可留作永久之紀念。業會擬定新民年鑑草則一紙。不日即可開始逐漸籌備云。

魯寧陽縣政
推進日漸明朗

【同盟社濟南通信】寧陽位於山東省西南部。地處衝要。為魯西南之重鎮。省公署前委縣知事王克鴻到縣推行縣政。迄今數月。一切政務。已日漸明朗。日前該縣知事王克鴻來濟。對記者談述縣政情況甚詳。茲特誌錄如後。「王氏於有月間奉委後。即入縣城。辦理一切。編組保衛團七百餘人。共分兩團。委劉德勝為第一團長。王席珍為第二團長。於七月間率隊勦匪。竭力宣撫。秩序完全安定。兩團分駐城內外。維持全縣秩序。全縣共九區。人民多願在新政權領導下享受幸福。本縣匪首張子明。匪衆已日漸消滅。關於教育方面。各學校擬於明春一律開學。全縣及通鄰縣公路。多已修竣。今後縣政。益趨明朗云」。

為各方所期待
日滿華經濟懇談會
經濟連絡愈見緊密

【北京同盟消息】此次日滿華經濟懇談會。在日本舉行。對於輕重工業之開發。及農田改進。貿易斡旋等事項。由臨時維新及蒙疆三政府代表。各自就本身之立場。披瀝陳詞。為礦物，羊毛，棉花，穀類之積極的發展。實為各方共同之期待。各代表下月初即將先後離日。分別歸來。華北代表一行。如無必要就延。四日當可返抵北京。將以會議所總結論。撰述報告書。以貢獻於政府當局備作參考。同時日華滿三國之經濟連絡。因此會而愈見緊密云。

厚和明年度建設經費
政院飭令具報

【同盟社厚和通訊】蒙古聯盟自治政府政務院。以所屬各機關現正編造七三四年度支出預算。關於明年度開發建設等項必需經費額數。特行電令速報。厚和特別市公署。奉到電令後。已飭各科股積極辦理預算云。

臨榆縣警局
舉行十家聯保

【同盟社榆關通訊】冀東道公署。為肅清匪源。維護地方治安。會分令各縣局。辦理居民聯保切結。乃據呈報保五家聯保之辦法。茲為加強聯保之效力。並為將來辦理聯保制度之根基起見。昨特訓令各縣局。一律改為十家聯保。限本年十二月底辦理竣事。具報備查。臨榆縣公署警察局奉令後。飭令所屬各分局所遵辦。限文到十日內辦竣。呈報來局。以憑彙報云。

察盟尚義縣
飭工修整公路

【同盟社張家口通訊】察哈爾盟尚義縣位於張北商都往來之孔道。平時汽車運輸。極形頻繁。以故路基極易損壞。誠須勤加修理。方免交通阻滯。該縣當局。茲以深秋雨過、尚未結凍。路面崎嶇。傾圮之處應即時補修。特根據上次鄉鎮長會議之決議案。飭沿線各鄉長。撥工人。逐日分段修理。以利交通。並飭將路面高起。兩旁微低。建以小溝。以洩雨雪。所過村鎮。均植以路標。註明東西各距某村里數。俾使行客。聞該縣境內除東至張北。西至商都之一段汽車路外。尚有南至南壕塹。北至康保之兩段路線。亦同時加以修築。嗣後行旅與貨運。當極稱便利云。

于公案

編楊樓述　劍子清正校

有著作權　商標登記　翻印必究

（一一四）

出了廟門，倒大踏步，够奔九獅山來；走了不遠，忽聽背後有人叫道：于滾，你幹什麼，于滾一回頭，只見蔡爺，秦孝，韓遠輝三個人，步履如飛的趕了來，不禁喊了聲道，誰告訴你們的，好小子不敎他告訴偏告訴，我非打死他不可，說着，邁開大步，如飛似的往前跑，這三位一時之間，還追不上他，蔡廷章忙喊道，于滾你站住，咱一塊兒去不好瞎，于滾道，不行，你們哄弄我，蔡爺道，是眞的：我多怎哄弄過你，你站住我還有話跟你說呢，于滾道，不行，我不聽，你沒有好話，說着，已離山口不遠了，秦孝着急道，于滾，你還不站住，過了這片樹林，就是山口了，倘若被他們看見，那還了得，于滾一聽，到山口了，才站住道，你們幹麼來了，華爺笑道，我們拉屎來了，你幹麼來了，于滾道，哦我也拉屎來了，蔡爺笑道，這咧是巧事，那末你拉完了沒有呢，于滾道，沒有哇，蔡爺用手一指就地道，沒有你就在這兒拉吧，于滾搖頭道，不拉了，蔡爺道，怎麼又不拉了呢，于滾道；方才倒是要拉來着，敎你們一追我，吓的我又彎回去咧，蔡爺笑道，你這個屎也冀聽說，那末說現在不拉了，于滾道，不拉了，蔡爺道，不拉走，跟我回去吧，于滾笑道，都到山口了，還回去幹麼，咱到那邊兒看看吧，蔡廷章指着他道，你這東西異是可惡，回頭我非敎高倌重重的懲治你不可；于滾笑道，別別；下回我聽話就是了，蔡廷章一擺手道，走吧，于滾大喜，遂走進樹林，蔡爺等也跟進來：往前走了不遠，忽聽前邊兒，有人高喝，爾往那裏逃，于滾便把鐵棍一攔道，不好了，高大人敎他們追下來了，待我去救他，兼着，便要往外跑，蔡廷章忙一把拉住他道；別忙，你又莽擋，且退後來，待我看看是誰再說，說着，便忙走過來，用樹遮住身體，留神望樹林外觀看，只見由山裏如飛跑來一人，却不認識，後面追着一人，身量高大，漢仗雄偉，古裝打扮：一身青衣服，手托一桿虎頭驅金槍，緊緊追來，料必是那烏龍張勝，不禁暗暗喝采，叫道，秦韓二位賢弟，你們來看，後面追的那人，一定就是烏龍張勝，好一副儀表，這要是改邪歸正，豈不是國家的棟樑之臣，回頭望後一看，高會性空全退來了，不禁喜道，你們看，那不是高增和老當家的選，

聲明作廢

冀縣城東南岳良村馮敏舫在冀縣城內郵局儲金三百元因地面慌亂遺失鴨圓漢文字敏舫手戳一顆無論落於華洋人手概作無效業存冀縣郵局掛號此章作廢故而登報聲明　馮敏舫啓

化堅袋　不必服藥針灸概無代售　腹中積塊自消　謹防假冒

此藥袋專治男女老幼腹中一切氣塊血塊食塊寒塊痰塊癥瘕積聚小兒大肚痞婦女血瘀疼痛經絡等症無論遠年近日一經蒸熨無不立見奇效▲價目輕劑四元中劑六元重劑八元▲另有詳細仿單函索即寄外埠函購加郵費三角

考取第二期第一名醫士王子萬　寓天津河北黃緯路東首第三門電話北局一〇二〇號

遺失匯票聲明

茲由哈爾濱功成銀行匯天津該本行照付匯票一張計債字二一三九七號馬雲增名下中華國幣五十元此票遺失除在天津功成銀行聲請掛失外合應登報聲明此票無論落於華洋人手概作廢紙特此聲明　同興祥

英租界倫敦路　吉房招租

英界倫敦路祝茲里一號現有樓房地房各一大間供給冷熱自來水與電燈新式恭桶澡房公用暖汽分煤價月租僅收卅五元一概須有正當職業者方合格請電商三一零四三楊君接洽看房

深縣　同益興銀號　通匯地址

深縣　安平　東鹿　冀縣　暨各集鎮均能通匯

天津寓法租界三十一號路信義里十七號電話三局二八〇一

北京寓打磨廠德泰店電話南分局〇二一三

深縣　天昌厚匯兌莊

通匯地點深縣東鹿安平冀縣衡水縣各集均能通匯

寓英界二號路四宜里聚義銀號內電話三局三六八九號

北門裏只家胡同天昌隆代收

東鹿深縣冀縣　衡水南宮棗強

全縣境之各莊鎮各鄉村均能通匯到且一律送交匯水特別低廉收款迅速方便寓北馬路龍亭西衚衕集祥公司內

駐津大通匯兌莊啓

社會貢獻

北京白鐸然君熱心社會

義務函授各種家庭工藝

講義印就待發 欲學速函索習

希張先生大鑒：敬啓者，日來生活漸高，失業者逐漸增多，今鄙人欲將家庭工業，供獻於失業者，內容包括，肥皂，藥品，化粧品，文具品等製法，此項家庭工藝，雖在本外各埠均有傳授之處所，但其學費及實驗費均甚昂貴，失業之人，多無力學習，鄙人前學得此藝，共達百三十餘種之多，均爲日常用品，不忍自私，願爲公開義務函授於失業諸君，概不取費，素聞先生熱心服務社會，希將此函公佈貴欄，俾使失業之諸君，亦得有謀生之技能，則先生之公德無量矣，遞函（附郵票一分、寄北京西單坑眼井一號，專此 即頌

撰安，

鄙人白鐸然謹啓

【希張按】無論何人生存社會，雖不身通六藝，至低亦必須有一技之長，如身無所負，渾渾噩噩，不識不知，如此欲其立足於社會，豈不憂憂乎難哉，而求學問藝，惟命錢是賴，而一般的人率因經濟力量不許，多感心餘力細，此足形成社會間失業的病態，今白君有鑑於此，願將已身所負之一百餘種家庭工藝，貢獻社會，義務函授，概不取費，與公衆謀福利，爲失業者闢出路，法良意美，誠熱心社會，此項講義，現已印就待發，即希一般失業者及欲學此各種家庭日用工藝者，請速逕行函索試習，將來學成，欲入社會謀生之問題，自不難迎刃而解也。

【八六】

頓時又心雄胆壯不顧一切起來。正在胡思亂想之中。女禁卒送進一壺熱水來。靜筠用被子包好。有一搭沒一搭的與女禁卒閒談。忽聽外邊有數人走路的聲音。並滲雜着脚鐐釘錯的聲音。到了門外。有人高呼開門。女禁卒將門開放。有四名差役。押着陳繼進來。令二人相認無訛後。在屋中打開刑具。男女差人。一齊退出門外。在門上加鎖。又貼上了封條。遂分頭走去。陳繼與靜筠。原各存了一肚子話。打算於見面之後。一吐爲快。現在斗室相處。一燈相伴。兩個人全心中忐忑。竟一句話說不出來。對坐了許久。至於兩人心中所想的是什麼。感觸的是什麼。就不便替他倆胡猜了。最後靜筠拿出水帶及食品。令陳繼吃喝已畢。然後安寢。二人自結婚以來。受來無限的波折磨弄。今天在牢獄中才算正式實行花燭之禮。陳繼少不得說了無數後悔感激葬詫的話。靜筠除了信誓旦旦表示至死靡他之外。

（要目）

㊀慈善事業 ㊁醫藥問答 ㊂文食待助 ㊃職業介紹 ㊄一般通問 ㊅人事質疑

徵舊英文打字機

主編先生：敬啓者，鄙人現急需舊英文打字機多架，不論何式，均可，如欲出讓者，請書明牌號價值，函知河東二十二小學校對過二號王顯，當卽在商合，素仰貴報熱心社會服務，敬希賜予披露、爲荷，此致

新天津社會貢獻版

王穎啓

△王叔珍問，震宇大醫士偉鑒，舍親得一鼠瘡症，至今二年之久，並未治愈，市間所售瘰癧藥，幾經用試，亦未能除病，況舍親又爲寒苦家庭，經濟不裕，今撰懇請貴大醫士，大發慈悲，賜指有效良方，及經濟良藥，若脫災病、皆大醫士之宏德也。

◙楊震宇大夫答，鼠瘡瘰癧一症，纏綿難愈，市間所售成藥，又多不經濟，效力如何，且難預測，於苦難病家，殊不適宜，函述令親之症，可用東馬路東安市場對過，復慶和錢號代售於之一瘰癧散一三瓶「收全效」每瓶只收號費一角、該藥按法外用、外埠如有病家需要此藥，本大夫可以代辦寄用，以利苦藥（注意）楊大夫寓河北三馬路豆樂肥十洪上午門診下午出診。

新興的日語研究所

東方語文學校 成立

教法新穎 收費低廉

隨時報名 譽滿津市

能解決你學日語的困難

校址：特二區壽安街致祥里內（臨）

收買禮券糧料

收買席條

博老大價

德茂源

總號北洋樓對過胡同・ 支店法租界聚順商場內・

兼賣糧料壽衣

LITIGATUM

皮膚油

金筆之王 筆中極品 筆壇之冠

慶祝北京西單支行開幕紀念 今日購派拉蒙甲種一枝再贈八寶硃砂印泥四兩一盒 將截止

最後一天 購置請速

今日憑本報購筆一枝 不論甲種或乙種筆律 特別奉送 派拉蒙14金筆尖一個 派拉蒙奇異墨水二瓶 免費電刻姓名

派拉蒙乙種

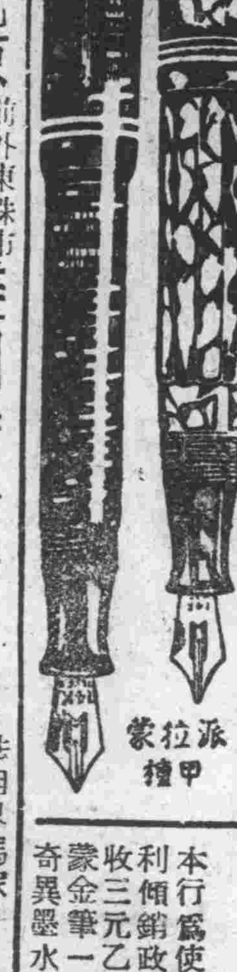

派拉蒙甲種

本廠自製最上等派拉蒙眞空注墨金筆

採取上等原料根據科學方法精工製造品質高超絕非市上一般雜牌可比購時請認明派拉蒙商標庶不致誤

・立單保用・免費修理

本行爲使國人深信派拉蒙眞空筆之優良實行薄利傾銷政策不惜重大犧牲甲種原價十元遷祇收三元乙種原價七元遷祇收二元遷購派拉蒙金筆一枝敬贈派拉蒙14K金筆尖二個派拉蒙奇異墨水二瓶外埠函購每枝寄費四角郵票通用

北京西單堂子胡同永大飯店內進 美利時支行 正式開幕

北京前外東珠市口聚隆店內 美利時分行

天津法租界馬家口通順棧內 美利時總行

京津三行同時營業並無分銷處謹防假冒

歌唱演講與人談話 牙齒潔白大大方方 請君購用先施牙膏

全國洋廣貨店均有發售

返老還童

人類過了中年時期，身體組織機能，便要漸漸衰退，新陳代謝也就緩慢，所以每做筋肉運動，即要疲乏，但這種疲乏，非一二日所能恢復舊觀的，因此常常引起血脈硬化，腎臟，肝臟等分泌衰減，而成早老原因，又能使腸胃失調，引出胃液不足，食慾不振等症之危險，所以操勞過度身心疲乏者，應一面停止工作休息一面即是使營養素充實，因爲營養有新陳代謝之功，提高各細胞生活力，排出體內疲勞因素，欲達到此目的，最簡便的即是服用活黑非菌劑「若素」，因此藥內含有加強腸胃的成分，和各種維他命營養素，能很快解消疲勞，防止早老，加強胃腸病等的抵抗力。

此「若素」靈藥，實價低廉，八十四片裝入小瓶（約七天服用量）五角，三百片裝入中瓶（約一個月服用量）一元六角，一千片裝入大瓶（可服三個月以上）五元，小人服用量，按大人減半。

本地各大藥房均有代售

天津總發售處特別三區西錦路 若素製藥公司 電話二局四四八四號

注意 將此報寄本公司附郵三分即贈若素樣品一瓶 各藥房如索若素月報請書名住址即長期贈閱

若素

去病延年 強身補血

經驗最早 資格最老

玉山齋

寶石眼鏡老店

◎本號敢稱首偉第一家眼鏡老店◎

宗旨薄力先鋒以表商戰 北京總號

◎採辦茶墨晶石礦產敢稱總領袖◎

對於琢磨製造一切具有決妙之技能

國內外各大商埠均有批發

店址 天津估衣街

天津利濟慈善獎券

特券每張五角頭獎兩萬元明天在中原公司開獎

總號經理聚元 分經理 大福來 大運來 萬寶源 裕大 寶豐 惠中 北京正通 源利 北京順興 正興 利源分號 元 通北泰 唐山新新公司 京源來利 濟南利寶 公司

遺失聲明

敝號於二十六年六月二十四日在天津廣瑞銀號立有第三百零七號往來收取摺一扣結至民國二十七年十月三日尚存國幣一百八十元零一角二分因不慎將存摺路途遺失除已向該號聲明掛失請補新摺外以後此摺無論落於中外人手概作廢紙

北塘榮慶成謹啓

經濟商情

足金 市況仍鬆疲

【本市特訊】本市足金現貨交易，連日以來，市況異常鬆疲，昨日微漸回昂，略見起色，午前開盤價一百七十一元，最末市價一百七十三元五角，即告收盤。

海外銀市

【倫敦電】大條銀收盤，近遠期均穩立不動。
近期二〇，一二五
遠期一九，六二五

【蒙特電】銀市未更。
【孟買電】銀市收盤，近期落一安那，遠期未更。
近期五一，〇六
遠期五一，〇五

美國匯市

【紐約匯電】英落，六八七五，匯德升一分，匯法落，三七五，匯日落七分，匯滬落一角。

倫敦	四，六二九三七五	便士
上海	一五，九五	便士
日本	二七，〇〇	便士
巴黎	二五九，一二五	佛郎
柏林	四〇，〇六	馬克

英國匯市

【倫敦電】匯美落一，五〇，匯日滬法三市未更，匯德落五分尼生。

紐約	四，六二七五	美元
上海	八，五〇	便士
日本	一四，〇〇	便士
巴黎	一七八，六八	佛郎
柏林	一一，五八	馬克

印度匯市

【孟買電】匯英日兩市未更，匯美升，七五。

倫敦	一七，九〇六二五	便士
日本	七八，六二五	羅比
紐約	二，九〇三七五	羅比

股票行市

中國	四九〇元
交通	四六〇元
金城	五二五元
鹽業	七〇〇元
大陸	五六〇元
開灤	一九五元
國地	一八〇元
久大	
永利	
中興	七二〇元
啟新	五二〇元
啟債	八九〇元
濟水	一〇三元
電力	一〇五元
美債	三七〇元
法電	九一五元
仁興	九四〇元
光陸	九二〇元
大沽	八二〇元
耀華	二〇二元
東永	一一〇元
東亞	四九〇元
濟業	一〇〇元

貨幣行市

江南	三八〇元
南洋	三〇〇元
北洋	一〇〇元
中原	二五〇元
英美	一二〇元
榮興	一九〇元
美金	四一三
俄金	四二〇
英金	四〇七
法金	三一七
日金	四〇〇
義金	三一七
德金	四〇〇
關金	
津足金	一三五
英磅票	一二三五
美票	五二五
菲賓票	一一九〇
香港票	二一五
坎大票	四五〇
台灣票	八五〇
新波票	二三五
銅元票	四六〇

（裕大銀號報告）電話三局 四三八七 四三八八

麵粉續落

昨（二十八日）麵粉市況，行情上漲，京客東客漸泛動，前途或可上升。

共銷五萬袋，日粉綠寶船四元五，綠三麥四元三，綠飛龍四元三，綠火車四元五，綠金雞四元三，綠竹字四元二，綠寶石四元二，綠天關四元三，綠飛鶴三元九，綠小鳥四元二，紅馬頭四元二，紅金鶴四元二，紅幸字四元二，紅喇子三元一，津粉紅綠三吉四元八，綠三吉四元四，藍三吉四元〇五，綠桃四元八，綠福川元八，綠斗四元六，綠鶴寶四元八，紅兆四元六，白兆四元五，紅福四元六，紅蝙蝠四元六，藍蝙蝠四元五，藍福川元五，元號三元五，蘇皮四元二，申粉綠兵船四元三，綠砲車四元二八，綠麥根四元三，紅喜漁翁四元，綠英雄四元，綠鷹桃四元一八，紅財神三元九五，紅麥根三元九二，紅桃花三元五，黃車三元八八，阜豐白袋三元一，澳粉金豹四元四八，天官四元五，洋樓四元六，鐘樓四元五五，花鳥四元四五，洋字四元四五。【天津裕記號河壩行市報告】

北京雜粮交易所紅糧期貨行市

盤次月期	開盤	二盤	收盤	昨日末市	漲落比較
十一月	六一六	六一七	六二一	六一八	落〇三
十二月	五九八	六〇〇	六〇九	六〇二	落〇三
一月	五九九	五九九	六〇四	六〇一	落〇三

盤次月期	開盤	二盤	收盤	昨日末市	漲落比較	英鎊	美匯	足金
十一月								
十二月			七〇八	七〇五	漲〇三			
一月			七一一	七一〇	漲〇一			

糧商號報告電話三局 三三八九 三八六八 四一八〇

棉紗 市疲

昨日棉紗交易，不失活動光景，惟人情則未脫疲象，計北京帶買十支藍虎紗五包，二四〇元，三十二支藍鳳二股紗二十包，三三四元，三十二支寶光二股紗二十包，三四元，二十支仙桃紗五包，二八一元，二十支全紗三包，二九〇元，二十二支彩球二股紗五包，三三四元。

天津氣象報告

【民國廿七年十一月廿八日上午六時】

氣壓	七六五，二三公厘
氣壓傾向	上升
較三小時前	降〇，〇三公厘
氣溫	攝氏表五，〇度
昨日最高氣溫	攝氏表八，六度
本日最低氣溫	攝氏表三，六度
風向	北
風速	每秒三，五公尺
相對濕度	百分之四〇
絕對濕度	二，九五公厘
雲狀	高層雲
雲量	一〇
天氣狀況	陰
過去天氣	有霧
降水量	無
昨日蒸發量	三，〇公厘
昨日日照時數	五，二八小時
昨日黑球溫度	攝氏表二二，〇度
昨日白球溫度	攝氏表九，七度

武俠小說 大宋八義（六）

顧桐俊著 劉子清校正 禁止轉載 版權所有

一看，却不是別個，乃是八弟金飛虎，因不由一怔，驚叫道，八弟嗎，金飛虎一聽有人叫他，忙各處看，一眼看見了四爺，不禁高道，哦四哥，您怎麼在這兒了，四爺怕他顧怕，不肯明告訴他，因說道我道兒找機躺哩，你怎麼掉下來啦，大哥他們呢，金飛虎說道，大哥他們都在前邊兒了，不是破消息嗎，都找不着門兒了，六哥也找不着門了，大夥兒都找，我也找，我鬼地下有個螺絲，用腳踩，踩不動，用手一撑就動彈了，我以爲就是門戶啦，誰知這因驚的一漏，却把我掉下來了，四哥您找着機關螺絲被了嗎，四爺一聽他問，怒然又想起那小旋風，忙留神各處找，一壁答有的請，要有呢；找道不正找了嗎，那說着就兒前邊兒罐一個大鐵罐，和那幾兒的一樣，覺個小旋風就在那鐵了前，滴溜滴溜的正轉着了，因不手說道，哎，在那兒不，金飛虎道，在那兒啦，四爺用那一指道，你看，那子在那兒了嗎；金飛虎抬頭看了看覺遂道，那個大鐵柱飛就是機碗鄉，四見道，不，你看，那有滴小旋風，金笑虎仔細一看，果西有個玩小風，滴溜滴好直轉，不覺住道，嘍，這個東倆倒好皆旋四爺笑道，不玩你把他捉爺，金飛虎本是一道心眼，的人，什麼追着僵，一聽四的致他捉旋風，邃旋行，我把他捉住，問過一踹水，嗶後便追了過上虎那見風好傢電得事，兒他子來，便奔罐呀跑害，金飛邊一一，爺道旋吻喝，聲小滴便你還會跑金，說着，奔空去一抓，鄉小旋風，溜滴去了躲開了，小飛虎抓了溜呀，說看旋風，跑到那邊兒過那，因道，圍子亦還會躲圈，，着溜便又追過來，說兒來小旋風；往着鐵罐轉着嗶兒便滴過滴溜又奔這邊兒跑在，金飛虎邃前一縱身，還的還奔那來，眼看把旋風撲起身底下，那道，小子，影你，往裡兒跑，說着，慢慢去身一看，裏有旋風的見兒風不在納悶道，咦爺那兒生了，說着好一抬頭，却水旋跑就敘假前了，金，不由，了氣道，水小子，捉誓滴還滴，就跑兒你跑似說着把便播風路各的追過來，呀溜追溜追賽一條大魚躲的，了旋風追的下處亂轉，金爺三見？道，旋風貫在你不開了，滴滴鑽兒水去，金飛虎一說喊，，好小子，子下水了，你上那兒去我也追你呀，恩着後使一個濛子扎下去，四爺見他追旋風，俱有意恩，眼來兒他追下水去，不由心裏睛笑，還個人要是一會心眼

柳淋病七日保好

久不愈轉成慢性淋病傳染婦女白帶偶感潮濕，專治魚口便毒下疳楊梅結毒，服此丸當日見效，三付保好，四付除根，每付九角，加料一元

王義堂藥舖花柳淋病專家經驗卅餘年，秘製按毒止淋丸，專治各種淋症，便白便紅，小便紅腫，尿管刺痛，精糊，馬口五淋白濁

婦女調經丹

此丹治婦女行經時月經不調，肝鬱胸悶，血塊經閉，三五個月不見血，腹脹痛，婦人怪胎，下元虛寒，每付二元，女科血癆，香紅花，加料四元

王義堂藥舖 天津法界北洋戲院對過

有志健康人注意 林潤涵到津

凡未買過林君潤涵所著『健身壽世』坐功書者，請速購買，因林君昨由京到津，純盡義務，分文不取，由今日（二十七日）起傳習三天，時間早八點起至九點止，如有體弱多病，失眠遺精，失血傷癆各病，皆可參加一觀，當知文人婦女健康基礎之寶書眞相

北門東同成公內 五洲廣告社啓

訃聞

敝門不幸塞及元配陳夫人悼於中華民國二十七年十一月六日夏曆戊寅年九月十五日申時疾終天津市立醫院，距生於前清光緒己丑年七月十五日，得年五十歲，命嗣子承元遵禮成服，移靈天津江蘇會館，卜期國曆十二月七日夏曆十月十六日安葬天津白廟村江蘇公墓，恐訃不週，謹此報聞

謹擇於國曆十二月六日午時領帖，七日巳時發引，申時安葬

奠設天津法租界三十五號路天和玉飯莊

如蒙賜唁請交天津義租界五馬路五十號本宅

杖期夫孫金鑑泣首

本生慈侍下哀子承元泣血稽顙

族繁不及備載

和平經濟 戒煙 普生藥片

頭痛牙疼

患者請速服一星頭疼散

一星牌腳氣頑癬水

健腦養神腦維新

總發行天津小站大東西藥公司

遺失滙票聲明

茲由哈爾濱功成銀行匯天津誠本行照付匯票一張，計京字三七七九號楊芝春名下中華國幣一百三十元，此票遺失，除在天津功成銀行聲請掛失外，款外合聲明，此票無論落於華洋人手，概作廢紙，特此聲明

天津仁昌線店代武安縣蘇記號百貨商店啓

徐作權啓事

天佑兒見字知悉，信後其中委曲父亦深知，惟因你負氣出走，從日起你母想念汝等如瘋狂，晝夜廢食，見啟呻吟不止，不過你平素恨父並無別人，父母教訓你爲的你後來增光耀祖好，在世界上立足，至於你姐父必有相當辦法，父母夜繫想念你在外遭壞人引誘傷財敗名，那時後悔已晚，想再見父母有何面再對你，等後亦無妥當辦法，你應憲意同居很好，不然就同居可另租房舍，生日用與父從費供給你自立營業或合股，父籌不我非爲之樂，在出走時所帶之錢物花費將予，父子決不責斥，望你急速自行回家，好你汝心中忘記你可速找前登報之人，從中作保，現父與宋宅因讀事起訴，汝母又病，家中無人照料，你如念養育之恩，從小無奈，不忍拋棄父母，見報後急急回家，從此團聚，是以至盼，切切此囑 父徐作權字

體育·教育

新民體育協會
刻積極準備明年實行
可爲津市體育前途賀

華北教育復興後，體育事業，即奔向光明路徑，各項運動似已進正軌，惟組織上似覺散漫，新民會首都指導部體育會，業已成立，工作頗有規律，天津市指導部體育主事安田光昭氏，對於提倡體育事業不遺餘力，熱心奔走組織訪問日滿之中華籃球使節團，業已完成使命，成績斐然，安田氏爲使津市體育事業不再踏入崎形發展局勢計，爰有成立新民體育協會之偉大之計劃，使之導入正軌，以期使津市大中小學體育及民衆業餘團體運動，按月令有相當充分之體育活動，施行技術研究會講習會，映畫會，巡迴指導，諸大計劃，並組織各項運動選手隊，參加國際間競技會幷各種競技運動會，藉使市民保健體育徹底普及，鍛鍊康健體魄，振奮新民精神，養成向上之途徑，全部計劃總則及設立要旨，均經安田氏具體擬定，於昨日脫稿，內部組織將設保健體育部，田徑，游泳，足球，籃球，排球，乒乓球，網球，滑冰，體操及國術等，並編輯出版等項事宜，下月間卽可決定各項工作，於明年元月間，卽舉行盛大發會式，今有此項興奮消息，誠爲我津市體育前途致賀矣。

反共救國大會
昨已圓滿竣事

津市體協會，敎育廳共同主辦之反共救國大會期間內舉行之團體表演，及田徑賽運動會等，於二十六日起，假河北五經路市立公共體育場連續舉行三天、昨（二十八日）爲最末一日，於午後三時（新），開始，競賽參加者，均屬省立各校團體，表演項目，計有小學組新民操，十字軍競走，提燈競走，蛇脫皮，拍掌舞等；中學組計道排球，疊球，籃球及足球[illegible]外，尚有女中跳舞，及各組之田徑賽舉十九項，於午後五時許，宣告終結，此舉行三日之競賽，至此告一結束，體育協會之主幹事對於各項籌備事宜，最爲出力云。

津健體育
籌組越野隊

本市津健體育會，原由體協會，文敎會，體育場三處同人合組，備作公餘活動之團體，茲經幾度輾轉改變性質，成爲學生公務員業餘組織，今年夏季該會籃球，及田徑兩隊健兒，參加各項公開比賽，及作友誼對抗，成績頗稱良好，惟邇來天氣寒凉，蓋本時序之推進，田徑及籃球運動自不得不宜告退隱也，故該會總幹事王化三氏，有鑒於斯，乃以應時運動，舍滑冰，足球運動外，厥維越野活動，況體協當局，正將舉行斯項比賽，故頗有棄一切而專工越野之意，復擬於今明召集全體會議，準備組織越野隊，參加公開比賽，與各強旅互作逐鹿，實力均甚秀勁可觀云。

北京中央廣播電台
十一月二十九日（星期二）廣播節目

八，四〇　新民體操
九，〇〇　新聞通譯
九，二〇　商情行市通譯
九，三〇　新民講壇
　　　　　新民會使命（二）
一一，五九　報時（由東京轉播）
一二，〇〇　唱片
　一．歌曲
　　一．新民之歌．
　　二．新民會歌．
　　三．新民會會旗歌．
　二．京劇
　　春秋配．孟廣亨
　　行路訓子．李多奎
　　草橋關．金少山
　　汾河灣．陶默厂
一二，三〇　家庭常識．如何保持身體的健康
一二，四五　商情行市
一三，〇〇　評書隋唐（第二十九回）連闊如．伍建章罵殿
一四，〇〇　新聞與政府公報
一四，一五　一．相聲．十四口
　　　　　　二．琴書．武松打虎
一五，〇〇　體育常識．溜冰運動（二）
一八，三〇　兒童時間
　一．卿雲歌．二．送別．
　三．秋曉．四．烏鴉反哺
　五．頤歌．六．明月
　七．秋．八．笑歌．
一八，五〇　兒童新聞
一九，一〇　日語講座（第二百四十九講）
一九，三〇　關於反共救國大會特別演講
一九，五〇　行政工作報告
一九，五五　職業介紹
二〇，〇五　管弦樂（由東京轉播）
二〇，三〇　一．東韻兒女英雄傳（第二十九回）安公子窮詞謝罪
　　　　　　二．北板大鼓．金水詞
二一，二九　報時
二一，三〇　新聞與政府公報
二二，〇〇　商情行市
二二，一〇　預報節目
二二，一五　英語新聞
二二，三〇　京劇．未定．

租界樓房分租

今有義租界樓房願將單間房招租如欲租者請於上午八時至下午七時至義界大馬路十一號門房找秦君者代爲領看

遺失檢驗局門證聲明

敝號前由檢驗局領有第一八五宋運證一八九桑春台黃布門證兩張因局事出號並未繳還因此遺失除呈報局方作廢外該證嗣後無論落於何人之手概作無效特此聲明

華成貨棧啓

一條生路

日久咳嗽陰虛內傷痰多氣喘胸翳氣

頭暈眼花體弱多病胃不消化虛不受補

無論男女老少孕婦服 **養陰丸** 立獲奇效用治肺癆久咳等症

確有續命之功故曰一條生路△價目每盒五角印有說明書歡迎索閱 廣州位元堂出品△河北省總經理天津法租界四號路北洋廣告公司藥品部

此藥化病神奇久爲各界馳名現在假冒者太多購者認明眞正久春堂之藥決不誤病調之不信或在別家治不好的病本堂負責保好不好分文不取函購加費三角款匯天津法界廿五號路久春堂立寄濟南分店在城內高都司巷久春堂

婦女救星

久春堂 麝香化血丹

專門包急出立保單

專治婦女經閉不通數月不見氣聚血塊壯大成形七癥八瘕鬼邪病胎臨產不下干血離痰停經要症只用一付平安化下重者三付病塊化為血水保險無形不傷此藥破血化胎孕婦切忌以免無形化消每付二元加料四元獨門妙藥 買者保好

久春堂 總號法界二十五號路北頭

最新火車時刻表
注意：[illegible]

由天津開往北京

天津開（奉京特快車）上午六點三十五分	北京到上午九點十五分
天津開（奉京二三等車）上午七點五十分	北京到上午十一點十分
天津開（津京快車）上午八點四十分	北京到上午十一點五十五分
天津開（奉京特快車）下午十二點二十分	北京到下午三點〇五分
天津開（奉京二三等車）下午三點〇五分	北京到下午六點二十分
天津開（濟京通車）下午五點〇五分	北京到下午九點十分
天津開（釜京特快車）下午八點三十五分	北京到下午十點五十五分

由北京開來天津

北京開（京釜特快車）上午五點二十五分	天津到上午七點四十五分
北京開（京濟通車）上午六點五十分	天津到上午十點十五分
北京開（京奉二三等車）上午九點二十五分	天津到下午十二點四十一分
北京開（京奉特快車）下午十二點四十分	天津到下午三點二十分
北京開（京津快車）下午四點十分	天津到下午七點十五分
北京開（京奉特快車）下午六點五十分	天津到下午九點三十五分
北京開（京奉二三等車）下午七點二十五分	天津到下午十點四十分

由天津開往塘沽山海關奉天釜山

天津開（津榆二三等車）上午五點四十分	山海關到下午十二點三十七分
天津開（京釜特快車）上午七點五十五分	釜山到下午九點十分
天津開（輕油車）上午十點五十分	塘沽到正午十二點
天津開（京奉二三等車）下午十二點五十五分	奉天到上午十點十分
天津開（京奉特快車）下午三點三十五分	奉天到上午五點五十五分
天津開（京奉特快車）下午九點五十分	奉天到上午十一點三十三分
天津開（京奉二三等車）下午十點五十五分	奉天到下午三點五十五分

由塘沽山海關奉天釜山開來天津

奉天開（奉京特快車）下午四點三十五分	天津到上午六點二十分
奉天開（奉京二三等車）下午一點二十五分	天津到上午七點二十一分
奉天開（奉京特快車）下午十點二十五分	天津到下午十二點二十分
奉天開（奉京二三等車）下午七點十五分	天津到下午二點五十分
塘沽開（輕油車）下午四點	天津到下午五點十分
釜山開（釜京特快車）上午七點十五分	天津到下午八點二十五分
山海關開（榆津二三等車）下午四點十分	天津到下午十點四十五分

由天津開往濟南

天津開（二三等車）上午七點	濟南到下午四點四十分
天津開（津濟快車）上午十點三十五分	濟南到下午八點〇五分

由濟南開來天津

濟南開（濟京快車）上午七點五十五分	天津到下午五點三十五分
濟南開（二三等車）上午十一點	天津到下午九點〇五分

輪船進口出口期

船名	航線	進口	出口
順天▲	烟台威海衛青島上海	十一月廿五日	十一月廿七日
盛京△	烟台威海衛青島上海	十一月廿八日	十二月一日
湖南▲	烟台威海衛青島上海	十二月二日	十二月四日
新和生▲	烟台上海香港	十一月廿七日	十一月廿九日
怡生▲	烟台上海香港海防	十二月二日	十二月四日
德生▲	烟台上海香港海防	十二月七日	十二月九日
舊和生▲	烟台上海香港	十一月廿八日	十一月三十日
泰生▲	烟台青島上海香港	十二月四日	十二月六日
天津丸▲	大連	十一月廿八日	十一月三十日
北京丸▲	大連	十一月三十日	十二月二日
龍平丸▲	大連	十一月廿九日	十二月一日

天津社址　法租界梨棧　法租界八號路　英租界黃家花園

電話　三〇六六六　三〇九八〇　三〇九一五　三三三二一

中國旅行社報告

五女七貞

有著作權　周坪鎖作　　翻印必究

（五九）

不過他們在店裏既沒鬧出意外，好容易他們要走啦，那還願意多事，所以也沒有過問，且說和尚帶着進喜，直奔雙龍島附近走來，走到了水邊上，見有一條小路，孤伶伶直通海心，和尚向進喜說道，這條小路叫精衞壞，是精衞填海的遺跡，沒有潮的時候，便現露在水皮上面，可以行人，海水潮時便被水淹沒，這條道的頂端處，爲雙龍島出入船隻，必經之地，按時間計算，夫人也就快出島了，你我到那裏等候着吧，二人到了這道的頂端之處，等了工夫不大，便見從島口裏出來了兩隻大船，和尚一看，見船上是冷泉塢的旗號，雖不知他這船爲徇也進了雙龍島，但已竟料到必是大人出來了，遂向進喜說道，你看見了沒有，過便是大人坐的船，進喜聽了尚疑信參半；只望着船上呆呆發怔；不多時船臨切近，果見大人由船內出來，等船和精衞壞鎗上，水手搭上排板，進喜趕忙上船給大人行禮請罪，眞如隔世重逢，悲喜交加，紅蓮長老向五名僧說道，師弟辛苦了，五名僧忙念了聲阿彌陀佛道，出家人慈悲度世，說不到辛苦二字，德大人將要向五名僧道謝，就見和尚由腰中掏出了兩根白紙繩，纔繩頭上各搖着小茶盃，小的一個木魚，兩手搶起，嚙嘛山响，和尚便借着這糊力量、踏水而去了，德大人不禁着的目定口呆，及至見和尚走遠了，才回頭向紅蓮長老問道，他這叫什麼功夫，紅蓮長老說道，這叫水上飛行術，貧僧我可不會，還有一個人紹籃當然認識，個是夢南桃臉玉，那人不使末無，却便兩個小粹證；錶大人聽了，不禁請暗

點頭心說，看起來世上什麼人全有，不過不能完全見到而已，想罷回頭向紅蓮長老說道，我回去一定爲這位高僧修座生祠，以報救命之恩，紅蓮長老口念[illegible]也太認眞了，說罷將排板拉起，船仍然順水往前行走，往前走着見[illegible]漸的多了，又往前走了不遠，忽聽前面嗆鄉鄉一棒鑼响，大家便知[illegible]手報告，前邊便是滩安驛了，大家留神往岸旁一看，見岸旁停着一[illegible]了號的五蓬五桅，兩旁兩隻小船，說是小船不過比當中那隻大船小[illegible]還得說是大船呢，在當中的大船上，舉着滩安府的大旗，大家着了[illegible]府到此有什麼事，德大人盼附水手，也鳴鑼响應，水手們趕緊說道[illegible]我們可不敢造夫，德大人笑道，有本督在此，你們還怕什麼冷泉塢[illegible]了的，此時一聽德大人這樣一說，大家才恍然大悟，既有德大人在[illegible]嗎，於是也就鳴起鑼來，這裏鑼一响不要緊，就聽那邊大船上的水[illegible]何人大胆，覺故鳴鑼，現有知府大人在此，船隻少往前進，這邊的船[illegible]抖足了精神，眞是船走順水隨借風力，只聽得水激船响，啊啦啦如箭[illegible]了知府船的切近，知府的衞兵水手等，趕緊攝阻，問是什麼人的船[illegible]着丁話，說是何道總督德大人在船上，知府的人一聽，趕緊說道，[illegible]

壯元露說明

戒烟聖藥

此露兩大特色幸勿失去良機

不愼公事服藥功效勝於吸烟

採選數十味貴重中藥參合五蘖配製壯元露[illegible]

女主角「瑪麗安東妮特」

·道立·

薛愛梨一頁傷心史（續）

我向薛愛梨說：『在五年前我曾經很冒昧地問過你這樣的一句話：「你願意成為世界上最有名望的明星嗎」？那時你很坦白地回答我說：「這個問題雖然以前沒有人問過，但是，現在的事實可以給大家一個很明白的答覆」今天我有一個比較難於回答的問題來請問你，就是「你是否還再和別人結婚？』

當她聽到這問題後，她和靄的臉上，立刻沈靜起來，同時喉間好像要說話而又讓一點什麼東西給杜塞着。那雙迷人的眼睛也無精打采的凝視着屋內的牆脚。

這樣默默無語的過了不大會，她用那無力聲調，帶着辛酸的口吻來說：「我或者會對這問題加以思慮，不過，很難啊！」

她說完這句話，不自主地用她的手托着她那慘白的左腮，好像痴想着什麼似的！室內的空氣，立時顯着凄凉。因為我靜等着她繼續回答無形加重了我對她的注視。那時她穿着一件很適體的長裙西裝，顏色是黑的，只在領口和袖口鑲着白色的花邊。這樣素淡的服裝，陪襯着一張蒼着霜雪如花朵般的臉兒，真讓人感到上帝太狠心了！這樣年青青的人，為什麼那麼早就讓她嚐到世界上最辛酸的苦酒呢？

從外表看來，現在的她，比兩年前拍着「鑄情」時，只略為清瘦些，可是，那顆蘊藏着愁怨的破碎的心房，又有誰能看透呢！

薛愛梨與其逝去之丈夫愛溫泰堡最末次合影

『基度山恩仇記』男主角 羅伯但尼主演『衛城』
米高梅本年度最新鉅製 英倫攝影分廠又一出品

吳學

最近離美返德之紅女星黛瑞茜

「衛城」係以文學名著，考尼恩氏之著作為藍本，由埃恩達波瑞佛蘭克維德，愛利畢滋黑路三人通力合作改編為電影，並由維克特撒雜里加添了會話的文字。

本片的監製是維克特撒雜里，導演是素負盛名的金維都。

羅勃但尼在本片內充任主角，去年曾演過的「國際間諜」一即是他的傑作，「亂世情鴛」的演出亦很使我們滿意。在這裏他更使出全身的本領，放出混身的解數，盡力的作到無限好，我們該是應如何地注意啊！

女主角原定的是瓊克蘿馥，不過，大家也許知道，那時她正不走運，所以幸運的羅莎蘭魯茜兒便被請了來代替。

「荒林艷骨」「如意君子」剛演過不太久，大家還不致忘記她吧！在「衛城」裏她更有着生動的，精湛的表演。特別地由那一雙濃重深黑的大眼表現出無限地深情幽意來，這與她的成功實有不小的幫助。

其他配角如雷福呂却遜，瑞克斯哈呂遜等人也各有成就。

「衛城」是一部偉大，曲折，婉轉，動人的鉅片，假使我們有眼福的話，一定不會錯過機會，來平心靜氣地領略一下個中的意味啊！

米高梅最新片『衛城』

資本雄厚，明星成羣的米高梅，雄獅一吼，足可震驚天下，前為拍片便利計，特在英倫設立分廠，聲勢更是浩大的了。羅勃泰勳，歐蘇麗紋主演的『風流大學生』即係英倫分廠之處女作。成績之優良早為人所稱贊，現在傾心嘔血，盡全力之第二部傑作CITADEL「衛城」已宣告攝竣，正剪接中，不日即可在美公映了。

本版公開歡迎賜稿

正在大明上演之福克斯出品 大家發財

回力球

今晚七時半起賽

第一盤至第八盤單打賽	第九盤至第十七盤單打
1.歐比達	1.杜樂仙
2.杜麥司	2.依甲蘇
3.皮得路	3.白羅地
4.葉 小乙	4.蘇魯巴
5.小李克第	5.阿悌亞
6.沙平英	6.安力凱

夜總會 每晚七時半上座 名樂隊 奧爾斯丁 伴奏名曲

義商運動場

白送

瀾氏婦科產後約—為婦女臨產及已產必需之聖藥。瀾氏小兒金福丹—為小兒常備之寶丹，治小兒百病。何氏坤寧萬應丹—專治婦女經血不調及胎產前後各樣雜疾病。何氏補榮理血丹—專治吐血咳血肺癆咯血痰中帶血各症。★以上各藥，為天津吳宅及北東倉茂堂之著名奇效良藥，並經前大學益世報代辦者年致以藥料特別昂貴，每代送每一盒均暫收報費銀壹角，藥品白送。—代辦處—

天津宮北通慶里口內張寓，法界勸業場樓公記號皮貨莊，四樓厚德堂，英界小白樓志德成鮮貨莊，海大道長發順雜貨莊，特二區于廠大街東信號、仁記，東門內中營西北天順京報房，北大關福興西十九場宅，河北大街石橋會印書

信隆洋

專門裁做 男女大衣

店址法租界

現代婦女冬季必備

翻穿皮毛外衣

華茂女服商行

本年度榮譽貢獻

特備現成皮毛外衣

獨家創製 各種皮貨 成衣數百 材料樣式 最近又到 長毛㲱絨

科學銷染 應有盡有 選擇便利 担保滿意 冬季呢絨 雪紡絲絨

北京…東城米市大衕青年會北路東

天津…英界海大道女青年會南路西

歷史悠久 獎券大王 四遠馳名

聚元銀號

總號 天津法租界繼牌電車道　分號 天津英租界廣東路東口

最近開獎 利濟特券 每張五角 本月卅開

接連又仲百十九次 美國賑濟 6785 8539 頭二獎 門市售出 快來取款 雙誌禧

百二十次 美國賑濟 分條二角 廿五開獎

請購英商第一次紙條 每張一元 逢禮拜開 每套十次通票十元

上海法商救濟難民 慈善（獎券） 分條一元一角 十二月九日開

新到春季賽馬 英國倫敦 售十五元 三月廿四 頭馬仍在 快來發財

代客買賣 現足金　收售：英美金票 各國金鎊　電話 3.4238 3.2360 3.2361 3.3507 分號 3.0539 3.1642　買賣：各省雜鈔 各紀念幣　期貨現貨 佣便宜

餘昌鐘表行

新到大批電表 電氣掛表 式樣新穎 走時準確 看點方便

總行：大增里

分行：官銀號

補氣保腎丸

虛弱的人大多數均由於腎虧所致欲使身體強壯氣血充足惟有服（補氣保腎丸）是健體強身的唯一標準藥主治腎虧腎寒夢遺滑精先天不足後天失調結婚太早悞犯手淫用腦過度忘計太甚腰酸腿軟四肢疲倦耳鳴心跳夜不安眠婦女氣血虧弱赤白帶下諸虛百損一概等症服此丸一盒準能使一切虛弱病痛霍然全愈每盒內裝七付售洋一元△三盒二元五角

耳鳴耳聾丸

男女老幼患耳聾病最屬痛苦遇事形同木偶最易貽悞大事如欲解除此症請速服（耳鳴耳聾丸）無論遠年近日耳聾耳鳴耳底耳內作癢疼痛等服一料後准保完全除根在津銷售五十餘年確有把握決不悞症每料洋二元 外埠函購另加寄費三角

厚德堂 設天津南門內 分店法租界勸業場四樓

游藝

票友漫談

鏡秋

票友者何？即古時所謂「樂友」者也，乃由嗜好結合，表演戲劇，既可藉資消遣，又可研究藝術，至陶冶性情，猶其餘事，一學數得，善莫大焉，故「明朝」有名文人，「王漢陂」「康對山」「梁少白」等，親自編劇演戲，此種精神，實屬令人欽佩，趙子昂云；「良家子弟，所扮演者，爲行家生活，倡家所扮者，爲戾家把戲」，其鄙視伶人，蓋譏其鬻藝吃飯，人格因而卑下，乃弗若票友之高尚也。

夫票友之人格，既高而並貴，較諸伶人，超勝一籌，自應潔身自好，不要染有習氣，方可見重於社會也。乃自晚近以來，票友習氣，未免太重，遺藝術於不顧，惟競爭之是謀，炫己之長，揭人之短，互相排擠，談此嫉視，相沿成風，牢不可破，既無親愛之心，當無團結可言。此種惡習，事爲票友宜加革除者也。但票友研究戲劇，日求精進，非師法伶人不爲功，

然學伶人之藝則可，若爲學藝實錢，則不可爲，且票友對于劇藝，乃是研究性質，非同鬻藝吃飯者可比，自己人格，切要培養，不可使之墮落，以貽污名，尤其是旦行票友尤宜特別慎重，潔身自愛，提高藝人之人格，不要含有女性風意，胭脂習氣，尤忌同行相嫉，互爭戲碼，明則互相標榜，暗則互相挖苦，醜成無謂暗潮，失却朋友感情、而於潸高自娛之票友，豈不大相背謬乎？或謂票友下海，便是票友恥辱，

其實却不盡然，況當提倡戲劇，重視藝人之，即或下海，又有何妨？若藉票友名，暗行賣藝生活，方爲恥辱，須知玩票一事，乃是高尚娛樂，烏可自暴自棄，而不自尊自貴哉？且票友眼光，切要放大，虛心研究，不可自滿，若甫入門徑，不過一知半解，輒自命不凡、睥睨一切，而欲造詣湛深，日有進境，是不啻緣木而求魚也。

楊維娜已到奉天

坤伶楊維娜，漫遊東省，錦州，新京，哈爾濱，到處出演，無不贊許，維娜以藝事之高超，故能博得各地爭聘也，月前抵哈爾濱，與李香勻，李盛斌合作，出演華樂舞台，雖掛二牌，早場仍居大軸，合同演畢，乃與二李分道揚鑣，隨其父又至奉天，昨據其來函，日內出演該埠共益舞台，合同一月，演畢或即返津。維娜能劇頗夥，且多花旦重頭之戲，更善演本戲，與唐韻笙合作，當能相得益彰也。（鶴琴）

已成絕響之金陵班大台宮戲

「春之誘惑」明日國泰上映

華納公司一九三八由哈惠蘭等七大明星主演之「春之誘惑」內容香艷滑稽，表情細膩綺麗，令人捧腹之滑稽，亦多尤爲精彩，滿呈春色之劇情，到處令人肉麻而醉也，聞此片刻已來津，明日即在國泰上映云。（羽）

馬增芬嫁後　雪艷花思夫

今日早晚反串「老媽上京」

時下歌場女生意中，以馬增芬嫁，僅餘雪艷花一人獨撐大局，雪以飽經風霜，風月閱歷日久，一般女孩子臉紅的把戲，她都不大難爲情的表演出來，大觀園近日時有反串，調劑興趣，均有雪姬任要角，每出場未及奏演，卽以笑料哄堂，亦可見觀衆對她的心理一斑了。今晚她在大觀園又有特別拿手的節目，與張壽臣，郭榮山，韓永先合演反串「老媽上京」，「老媽上京」本不足奇，但雪艷花演來的趣味別有可觀，她上台騎驢，擒縱有術、笑料更無出了，「老媽上京一她節小老媽，和她丈夫傻柱子來一幕「思夫」的表演，一定觀衆傳爲一時的笑料了。

京訊

▲李少春，新從余叔岩學戰太平，定三日在新新戲院公演。

▲王玉蓉新得王瑤卿全本「金鎖記」定　日在長安公演。

▲河南水災義務戲，定十二月一日在長安公演，金少山之斷后龍袍，黃玉麟奇雙會。

花茶擷艷

花四寶紅顏薄命

（冷堪）

花四寶、幼年落溷，七二沽上之可憐虫也，慶雲部，初唱梅花調頗有聲，小名玉子，客爭呼之，未幾應徵・張艷職日花四寶，雛髮未燥、彌復迷人，平康門巷，香車往來，偶於慶雲台上，歌鴻雁捐書，王二姐摔鏑架，皆能以高亢出之；聽卌客聞而色喜：已而烏師更授以妓女自嘆，原詞金老萬爲諷勸青樓人物而作，乃寶固有心人，歌來字字驚心，聲聲着意頗懺悔賣笑生涯，乃請於只養母，願以粥歌爲賺錢計，得許可，初唱於山泉聚英，芳譽漸噪，頌勛津門，好事者更選爲女梅花調之王，居然歌場紅人，在天晴小廣寒且能支持全局矣，與一陳公子戀，後竟醉歌・陳不事生產大債累棄之而逃，再現色相，盛譽猶不少衰、至小梨園又識某少年，四寶顧以身相侍，其養母不從，四寶乃效文君之奔訟其養母之虐，勝訴與某少年正式結婚，今聞某少年赴玉樓召，四寶仍將獻身歌場，吁・眞薄命紅顏也耶。

津訊

▲李萬春新排之「俠義英雄」定四日早場在長安公演。

▲張君秋返京第一聲，四日在新新戲院演宇宙鋒。

△大舞台義務戲，李桂春，小蓮芬二十九日晚演「回荊州」三十日晚演「大蝴蝶盃」

游藝輯導

△墜子歌姬喬清秀、積極練習「郭三元借糧」，即在小梨園露演。

△單絃藝人常樹田已確定十二月七日在大觀園登台

△大舞台排演第十六本「西遊記」，定一日夜場公演。

△高派老生白家麟，再排「新打漁殺家」，即在新中央公演。

北洋

時代藝人　喜彩蓮

張硯秋　麗春燕　花硯雲　喜彩秋

今日早場　武則天

今日夜場　鳳還巢

明日早場　雲羅山

明日晚場　閻惜姣

票價一角三角　包廂一元二角　茶資五分隨票代收　先期售票對號入座

泰康商場　小梨園

今天早晚准演

金嗓歌王墜子大王　小喬　繰舞清秀

（早）七星燈　（晚）百山圖　（早）雙鎖山　（晚）女起解

朱學貞　小蘑菇　張素芬

石嵐雲　小綵雯　花影蓮　小英麗　花五寶　秦佩賢

周菊娥　喬靈樓　喬鳳樓

鹿齡巧已由濟返津，准期登五星台

國泰電影院

平民化票價　一角

今天開演　聯美公司榮譽出品

銀壇神童　美妙女郎

巴塞羅蜜　桃樂絲　（合作）

小伯爵

奇情勝以「塊肉餘生」！得意勝過「漫遊奇境」！感情廢頑，憐惜貧弱

同時加演五彩炭畫米凱鼠滑冰

佳片預告　天崩地裂　三星高照　春之誘惑　無影鬼

新中央

白家麟　蓋春來　趙化南　鄭瑤台　張麗雲　張海臣

【早演】【晚演】　范仲禹　盤絲洞　迴龍閣　美髯公

新興桂

今天開演完全新版

德法大血戰　西線有戰事

大減價一律一角

羣英

今天日夜公映

今天換演　香艷愛情精彩聲片

小姨

夏佩珍主演

羣英部各校書名花全體登台露演

大舞台

義務戲

李仲林　張艷芬　高靜軒　劉漢臣　小蓮芬　小瑞芳　陳鴻聲　李桂春

【今日早場】寶蓮燈　南天門　關雲長首次立功

【今日晚場】四杰村　八義圖　天女散花　迴荊州

國民

榮慶崑弋社

侯益隆　馬祥麟　侯永奎　陶顯庭

白玉珍

朱玉鰲　吳祥珍　張蔭山　七鵬雲

【今日早演】救駕　春香鬧學　棋盤會

【今日晚演】功勳會　霸王別姬

小廣寒

評戲女皇　張月亭　劉翠霞　桂香芬

【早演】後部珍珠塔　【晚演】全部壁虎緣

天津社交舞蹈研究所

徵求男女學員會員

天祥市場四樓

天津

最末三場　斬經堂後又一空前古裝聲片

陳燕燕　梅熹

乞丐千金

明天換演　大戲　鴻鸞禧　棒打薄情郎　九九警車

大陸

今天公演

國產有聲偉大巨片

鄔麗珠主演

秘密女探

票價經濟一律一角

上光明

三不管大街

張淑嫻

趙鳴林　鄭立恒　梁一鳴　張德發　張淑蘭

【日場】【夜場】

三本

艷陽樓　探母回令　乾坤門法

依次公演

天寶

滕雪艷　王鴻福　蓋春來　金少寶

邢玉崑　解炳南　于雨亭　吳金奎

陳志華　蔣玉琴　馬長有　王慧雲　畢鑫茹　雷聲揚　蔣玉琴　王吉官

【日場】三本　狸貓換太子　【夜場】三本四本　濟公活佛

上平安

今天起演早晚兩場

環球公司　武俠英勇　驚險緊張　偵探偉構

警匪大激戰

飛車警網

武俠明星霍爾克主演

下期巨片

金　晶　闌

羅姬絲　斯坦

風流艦隊

昇平

芝祥評戲社

評戲女皇

新翠霞

辛德俊　美艷芳　王雅林

李艷艷　王艷如　小桂鳳　花翠霞　小玉鳳　孫鳳蘭　新翠琴　小蘇鳳

【今早】全本雪玉冰霜　【今晚】張彥趕船　全部貂蟬

遺失匯票聲明

茲由哈爾濱功成銀行匯天津該本行照付匯票一張計濱字一七七七四號裘寶仁名下中華國幣七拾元此票遺失除在天津功成銀行聲請掛失領款外合應聲明此票無論落於華洋人手概作廢紙特此聲明

仁和棧昇記啓

本刊徵稿

㈠雜文小品 ㈡詩詞文藝 ㈢掌故筆記 ㈣世界珍聞 ㈤幽默趣話 ㈥連續漫畫

襍文 一〇二 天呀！這傢伙太肉麻了！

老鄉

一點小事，兩天沒到報館，積存了好們些個待理的讀者文件，看了，使咱驀的倒在椅上，頭疼起來。眞的！咱成天地嚷嚷「老鄉老鄉」，是不是會叫清高之士，有「濁世出塵」之想的夫子們在不齒？搔着頭髮叫道：一天呀！這傢伙太肉麻了」！更許輕鄙的說：「老鄉這流氓記者第二——據說最近被人打下擂台的那是第一——常常是以「肉麻當有趣」的賭三話四呢！「勸住點罷」！老鄉每次寫雜文寫到勸不住筆的時候，便「有勸於衷」知所警惕」的向自己下個警告。怕是路入一故意幽默」的無聊圈套。所在詞句之間，要竭力對的住「正人君子」，以便能躍入「大雅之堂」，還買寶委實不大好做呢！

可是這次竟由讀者嗜痂，不以鄙老肉麻見棄，而和咱開起玩笑，這玩笑直開到今日仍未息止，非叫咱跪在諸位問官之前，唱一齣「玉堂春」不可，由落難到關王廟，從「蘇三」到「玉堂春」的始末根由，原原本本從實招來，這種消遣如何不使咱暈台？其實，天下事最好「戲裏胡塗」，且慢說「老鄉貴姓」這問題，就是任何疑難問題，都應當要有三分馬虎方才有趣。譬如你說老鄉能開胃，你就拿老鄉當紫蔻沙仁，你說老鄉太討厭，你就不必每天再「忍苦閱讀」。你猜想老鄉是個「棺材鄭兒」，是個摩登花兒，是個濟公長老，是個朱八戒兒，是你的紙上情人，是你的對頭冤家……隨心所欲，與咱無涉，聽憑你「叫邪好」「罵大街」就是。

寫到這裏，咱覺得來文來信的諸位先生，未免太厚視鄙老，究竟「牛鼻子」是黃堯的作品，「王先生」是葉淺予的創造，「老鄉」也不過是咱的化名而已，又奇的了什麼？「老鄉貴姓」仍然咱留下這一點肉麻末梢上的幽默，恐怕說出來，不但眞實對不住「正人君子」，踰不入「大雅之堂」，也許會哭壞了那一般清高之士；他們也在主前祈禱：「饒了我們吧！那肉麻的東西……救世主啊！你將怎樣才可以改變老鄉的作風，醫好了我們看他屁文時難堪的肉麻？我的天……啊！」

深夜

・琴子・

咫尺的燈，如訴說着昨夜的夢，於是我又開始我的遐想了。

誰會對着雄視天空的山，蜿蜒流暢的水，默默而不動情嗎？還有我們這一望無垠的廣漠的平原：還平原中的林叢和舍宇，高樓大厦以至於荒煙蔓草。在原野，靜坐小憩，看白雲蒼狗，遊離幻變，野鳥狸貓，高卜呼應。卽便是還樣的天氣——你看外面西風吹得多麼緊，而天陰沉得好像要掉下來似的。然而儘管你氣候的威脅，我卻更敵不住另一種力量，一種莫名的遼遠的情緒，輕輕地

却又着實地引我走向林野，在夕陽的殘照中，踏着自己的影子，聽着遠寺的晚鐘，輕推自己怪誕的幻思：想自己或許是一位風塵俠女，俯瞰人間不平，欲仗劍作一次勇毅的誅殺嗎？還是一位仙人忙着去赴友好的宴約呢？不，都不是。我覺得我該是那樣掩護着一盞綠燈的天使，如同蒼穹間一顆孤星，自己悵願冒着嚴冷，爲人間世一點光明。自忽是這麼壯麗。夜深了。遠遠的有何處的尺八，吹澈夜凉，件着密葉間滑過來的風，它們是來自月宮嗎，否則是來自天海中游蕩的小舟上正在酒歌的仙人嗎？孤燈悽迷，幾點犬吠從窗子隙疎漏進來，街風寂寥而遠引，趁我一縷遐思，合着柝聲，搗向夜的深沉……。（三）

風的寂寞失眠夜（續）

・占一・

似有拍節有音韻，吠搖着無葉無花的半枯死的柳葉桃的乾枝，更吹起細小的砂石，在窗子的玻璃上，沙沙的打出微微的聲響。假若，在[illegible]冷風中，有濛濛的牛毛細雨，或者紛紛的小雪花，那該是如何的一個景況呢美麗嗎？而不敢想風聲・輕輕而悄悄的吹着・欲分擾我沉沉無依之心嗎？請告我！回憶拉着思想往悲哀裏沈落，：……

以像風甚麼時候可休息我似的疲之而，我下呢？想知道盼想。，而沒有夢・想夢更痛今沒有睡眠是苦的！向左，向右，仰着，伏着・一切都是不好受的、我欲飛嗎？突然唷中有一隻老鼠在牆角下工作起，細微的聲音・是校嚙着我的寂寞之靈魂嗎？鐘聲，也跟着慢慢的滴谷着・時光之魔之足步啊！

在一切有無形的，有形的，有聲的，無聲的，都像是有意義的造作，來挑逗我這止患失眠而頻疲的人之炊挹的寂寞的心！往日一月像一晝夜・如今一分鐘像一年了！「怎麼這麼慢而遲緩呢！」我眞不敢也沒有勇氣再念那「一二三四五」了！懷着寂寞的人是潮應該被世界所遺棄在地獄的角落的嗎？抑或這四遺的天地是太渺小了我茫然！貓在漆黑的小屋裏的木床上，反復着默默的聽着鐘聲・老鼠聲，窗子外的風聲，寂寞加着回憶却似淡霧，薄烟，絲絲不絕的緊向心上繞，繞，繞……【完】㊂

男：我今天將一顆眞摯而熱誠的心獻給妳。

女：胡說！人要有兩顆心豈不成了怪物？

・寶宗淦作・

吟壇

惜秋華（和仲堅兄重九感賦詞用夢窗重九韻）

・錢者孫・

幾度重陽悵無端。暗觸孤懷愁抱。對景斷魂。悽然冷楓紅照。蕭蕭亂葉敲風。儘滿目荒原塵擾。衰頹倦登臨。短髮霜痕吹帽。棲息異鄉老。歎黃花晚節年年空好。念舊友千里外遠鴻書到。窮途等是傷心。剩此身便憂天小。吟了醉茱萸（叶去）一人偏少。

咳嗽 肺病 內服 眞空 奇藥

補益肺病快好者｜預防久咳成癆者｜根治一切咳嗽痰喘者｜請速服藥界首創眞空管裝的

肺康寧藥水 有立杆見影的速効 有罔効退洋的保証 ｜因爲

（一）津門首創肺病專家董國庭醫師經驗十五年臨病經驗的有効品（二）人道計名譽計絕不冒充舶來品以欺病人（三）每盒內附有百餘頁極寶貴的肺臟病症全書一冊閱完此書能有醫療肺病的技術

價目 大號每盒十付【十管】暫售洋五元小號每盒五付【五管】暫售洋二元七角郵加四角

售藥處 特設天津法租界綠牌電車道中慈慧肺病診療所內

防僞品 邇來僞貨業已發現購者務要認明慈慧 凡[illegible]此廣告者按九扣計之以示優待

瘰癧殺菌散

此藥根據科學方法以國藥配治凡瘰癧破爛及生管者速用此藥短期除根 每瓶三元

天津法租界中原公司後院春元汽車修理廠代理

戒烟

用普生片有三大特效1每日吃普生片次一片普清血斷癮負責和平斷淨小癮一盒大癮半打除根2因故長吸煙者每日吃普生片一粒擔保久不入癮3服毒尋短見發覺時可用普生片救活足證爲不含毒質的特效藥每盒五十片祇售一元函購者每盒加郵二角 寄天津法租界泰康商場二樓宏茂行▲北京前門外大街路東永興長▲唐山新立街中西大藥房▲各埠仁慈△德州宏仁△張家口[illegible]華藥房△倉州大仁堂△濟南小緯二路大仁堂△山海關秦皇島會文書館△綏遠新民藥房

德臣氏新法斷癮

鄙人經驗戒除鴉片白面嗎啡。各項毒癮。已有四十年之歷史。海內皆知。凡各界紳商士媛。欲健康身體。剷除嗜好者。住院戒。或不欲出門。購藥水在家自戒。十二小時均能完全戒愈。毫無痛苦。担負責任。如欲慢戒隨吸隨減。六日戒淨。不可失此良機也此衛生斷癮藥水性甜味美又經全國化驗專師米壽大夫證明賞發洋文執照 △癮君注意 別無分號▽

◉詳章說明函索即寄◉

天津永德藥房 開設法租界泰康商場二樓 借用電話四局〇八六四號

鳴謝產科名醫

龍婉華大夫

內子廿七初育兒數日不下寢食俱廢痛疼難忍嗣由舍親代爲延請同德產科醫院院長龍婉華大夫診治謂定骨盤過小決難自然分娩經即懇請龍大夫施行手術胎兒乃下母嬰安全及岳家均極欽佩此登報鳴謝 日租界福島街廿八番地金城印字館經理董學甫謹啓

同德產科醫院 在英租界十九號路九十六號 電話三三四八 接生上院章程承索即奉

保您得貴子

「婦女補血丸」主治婦女經血不調，行經腹痛，提前錯後、經閉不通，數月一見月信，子宮寒冷，赤白帶下，久不生育、氣虧血虧，血乾成勞、服此丸一盒，準能懷胎，兩個月後，如不懷孕，原錢退回每盒五元「乾坤種子膏」主治男子先天不足、後天失調，腎氣虛寒，夢遺滑精，精薄精冷，見色流精，虛淋白濁、腰背酸痛，及婦女白帶等症，輕一貼，重二貼保好，準能種子，三四個月後如不受孕，原錢退回每貼一元加料兩元

▲總售處特區韓莊蘇州路西頭，祺壽里廿號孔宅 △只此一家代售 法租界泰康商場秀中桂

招生

歌舞劇場男女演員

本劇場爲中日提携擬招華人男女演員多名待遇從優年齡凡在二十以下者小學畢業者均可報名錄取與否即時決定並聘有馳名中日之指導員專員導演願就者請本人來談錄取後即發俸月薪

不日開幕 中日合辦大歌舞影劇場

天津劇場（舊新明大戲院）

梨棧

花旗大廉價

綢緞 呢絨 大衣

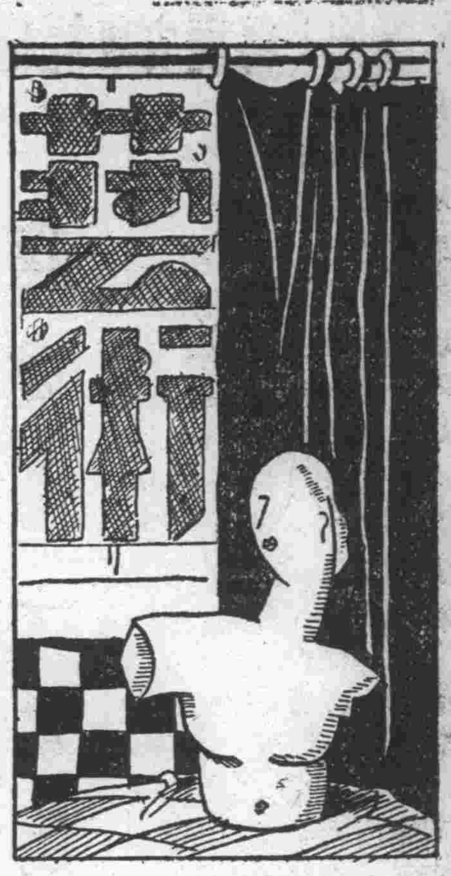

中國的彫刻漫談

—微波—

我國於彫刻發明亦早，在夏，商，周，三個時代，巳有銅器，玉器，的彫飾。記得見於玉器者，如圭璧上有人物等的浮彫，見於銅器者；有鳥彝，犧尊等，全屬模做鳥獸等的器物。又周代時殉葬的俑。春秋以後，尸體已廢，而以彫刻的人像代之。降至於秦，漢二朝．享殿，碑闕，的浮彫盛行，（如武梁祠之石刻）墳墓儀衞的石像，石獸，今或可得其遺製．至漢代以後．鏡背的鑄飾頗發達。至六朝，則佛教大興，苻秦．敦煌的莫高窟爲首　石窟的造像勃然興起．造像相傳不息，魏，齊，時代，金像，甎像亦漸漸盛行。石

象，則有兩面像，四面像，碑像及玉石諸像亦不少，今尚能覓得。樋模像，始於晉宋。道教像，始於北魏。至隋朝，佛像漸供於民家。唐朝初興，佛教像著名的彫刻作家，周．有梓慶，漢，有孟李　李丁卯．孫宗，衞政，等。晉宋時，自戴逵　戴顒父子，始爲吳智敏，韓伯通，楊惠之，等諸家。木，石，金，鋼，漆，泥，諸像亦盛行．俑．在隋唐時候出品爲精巧．月遺留甚多。陵墓的表飾，昭陵之六馬以下，有乾陵，順陵，等的石人，石獸．極巨壯森嚴的態度。鏡背的鑄像．至唐已達精妙極點．如葡萄鏡

，饕獸鏡，等，可稱爲可賞的絕技。宋時，羅漢，禪祖的像盛行。元明後，西藏喇嘛像大相繼興盛，至明清兩代，席上的玩具器物的彫飾，尤極精緻。（四）

近代繪畫介紹：德國KALLMORGEN作　早餐 →

← 畫家李文淵山水

← 吳南愚刻牙精品

鑑賞文藝作品的四個階段

·陳謹·

一篇文藝作品在文藝鑑賞者的心中上的過程，假若我們把它稍有秩序地．解一下，可以分成下列的四個階段：

第一個階段是理知作用—就是理解文句並意義和內容的。本來眞正的文藝作品，它不像歷史或科學那樣的，可以使讀者用理知力去理解它的。但是在文藝作品的鑑賞者之中，只是注重理知的讀者很多很多，因之與人類不相接觸的淺薄無聊的文藝作品—如偵探小說，冒險小說，黑幕小說—下等電影之類—遂應運而生了。這一類的讀者，他們對於真正的藝術作品內鑒賞，是不會超過這個第一個階段的。

第二個階段是感覺作用—不但鑑賞文藝作品的，沒有不注重感覺作用的，就是古今中外的作家們，也沒有不重視感覺作用的；至於聲調在詩中所佔地位之重要，更不必說了，所以無論是散文．是韻文，只要是個藝術品，都具備聲調之美的。

第三個階段是感覺心像—這是文藝鑑賞者的想像作用所喚起的某種感覺的心像，經過第一的理知作用，第二的感覺作用，到了這裏更使那姿態，景色，音響等等活躍於心裏，彷彿到眼前了。

第四個階段是情緒，思想，精神，氣味——前三者的作用都是偏重作品技巧（即象徵的外形）的，還沒有觸到作品的核心，到了這個階段，才算把作者之心，傳入讀者之心中，而在讀者胸府的琴絃上喚起反應了。這才是鑑賞文藝作品的最後過程，也可說是達到了鑑賞文藝作品的最後目標

鑑賞文藝作品是必有以上的四個階段的，但是在這四個階段中，因作品的性質而生出輕重之別。例如鑑賞散文，小說、尤其是客觀的描寫的自然派小說，或是純粹敘景詩．前三種作用是很重要，鑑賞抒情文，抒情詩尤其是近代象徵派作品，第一和第三兩作用，很不重要，然而第二的感覺作用，馬上便喚起情緒的震動來，鑑賞浪漫派作品，很少理知的成分。

除此以外，同一的作品，因讀者的心情不同，而在這四個階段之間，生出輕重不同來（四）

遺失聲明

啓者鄙人在滄縣郵局存有第二四二號定期存款摺一本近因故將方形眞字圖章遺失除另換新章外特此登報聲明　劉從堃啓

遺失圖章聲明

啓者敝號原用之「葛沽景順號洋布莊」圖章現因不愼遺失無論何人拾得均作廢如發現有以此章用於任何事項均與敝號無涉特此登報聲明　葛沽景順號洋布莊謹啓

盧永春大夫

專門肺病　普通內科

應診時間星期一，三，六

愛克斯光照像平面六元立體十八元

英租界倫敦路永定里六號電話三四四八四

腎虧腎寒　久淋遺精

保好

腎疾專藥腦脈補天膏專治先天不足後天失損腎氣虛寒夢遺滑精精華精冷見色洩精虛淋白濁腰背酸痛婦女白帶輕一貼重二貼保好附有保單不好退錢每貼一元函購加二角

天津西門裏體仁堂啓　代售處法租界勸業場四樓厚德堂

失票聲明

啓者鄙人由長春益發行立票匯來天津益發銀行照付匯票壹張號碼五五八一號共計大洋壹百元正此票一時不愼遺失茲托華昌號作保由天津益發銀行掛失如數取出此票倘後發現無論中外人等拾得概作廢紙恐未週知特此登報聲明　鄙人陳有啓

毛毯賤售

本號自製各種純毛地毯車毯以及俄式提花床毯顏色美觀價目從廉如蒙賜顧不勝歡迎之至門市部暫設英租小白樓三六六號本號內電話三〇七六九　新和祖毛織廠啓

棉籽皮代煤之四大特色

（一）永久不打烟筒

（二）無灰塵飛揚

（三）火柴一根即能引着

（四）較煤省錢燒剩餘灰可代碱使用

積多重量且可賣錢　大炸爐子及平常桶爐皆可應用惟用時有特別方法請來購買當面奉告

法界三十三號大隆貿易公司內接洽

虎標萬金油

不有疾病之苦　焉知良藥之功

牌子老　功效宏　藥力大

爲家居旅行四時必備之聖藥

各中藥舖西藥房廣貨莊百貨店香烟雜貨舖均有代售

新嘉坡虎標永安堂津行　法租界二十六號路九號　電話三四一三三

新中國廣告社

●新中華廣告社仍寓估衣街萬隆棧內電話二二一一四四

專包辦代登報紙廣告　手續便，價格廉

法界綠牌電車道恒安里　電南三一六八

諸君之多年老友……

將**敦慶隆商店**

您所需要的衣料準備十足

總店：估衣街西口　分店：法租界

施送白帶藥方

自己治療就能除根

面索即給函索請附郵票五分即寄通訊處天津南門外寧家大橋敦和里十二號賈宅

遺失匯票聲明

茲由綏化功成銀行匯天津該本行照付匯票一張計綏字一六七八號馬長江名下中華國幣四拾元此票遺失除在天津功成銀行聲請掛失領款外合應聲明此票無論落於華洋人手概作廢紙特此聲明　萬泰興代馬長江啓